

EJERCICIO N°
58
MEMORIA
BALANCE



*Club de Velas
de Rosario*



COMISIÓN DIRECTIVA PERÍODO 2020 - 2021

| | |
|--------------------------|--|
| PRESIDENTE | Leopoldo Pinchetti |
| VICE PRESIDENTE | José Luis Brun |
| SECRETARIO | Jorge Eduardo Variego |
| PRO SECRETARIO | Fernando Daniel Genera |
| TESORERO | Héctor Astori |
| PROTESORERO | Alejandra L. Gabay |
| CAPITÁN | Oswaldo Andrés Quagliotti |
| SUB CAPITÁN | Carlos Alberto Rodríguez |
| INTENDENTE | Oswaldo Marcelo Traficante |
| VOCALES TITULARES | Edgardo Marcelo Pierson Sergio Eduardo Schujman Damián Florentino Filipovic |
| VOCALES SUPLENTE | Hernán Javier Botta Paz Delgado Federico Oscar Pierson Víctor Carlos Ocariz |
| SÍNDICO TITULAR | Carina Andrea Bora (renunció 13-06-20) |
| SÍNDICO TITULAR | Elio Carreño |

ESCUELAS NAUTICAS

CURSO DE INICIACION A VELA ADULTOS:

Instructores: *Práctica:* Emmanuel Botello
Julián Carbonari
Gerónimo Variego
Teoría: Emmanuel Botello
Julián Carbonari

CURSO DE SEGUNDO NIVEL DE VELA ADULTOS:

Instructor: *Práctica:* Emmanuel Botello

CURSO AVANZADO DE TIMONEL:

Instructor: *Práctica:* Carlos Alberto Rodríguez

OPTIMIST:

Instructores:
Escuela: Pilar Fernández
Escuela: Nicolás Coppari
Principiantes: Gino Badano
Principiantes: Manuel García
Timoneles: Agustín Pezzutti
Coordinación de Optimist: Emmanuel Botello
Representantes de flota: Mariano Hernaez - Gustavo Pierson

LASER:

Instructores: Alejandro Noe
Matías Medrano
Representantes de flota: Jorge Fagnani - Cristian Banegas

EDUCACION FÍSICA:

Ramiro Ocáriz

SNIPE:

Representantes de flota: Brenda Quagliotti

SOCIOS EXTRAORDINARIOS

**S. E. SR. GOBERNADOR DE LA PROVINCIA DE SANTA FE
CPN Omar Perotti**

**S. E. SR. INTENDENTE DE LA CIUDAD DE ROSARIO
Dr. Pablo Lautaro Javkin**

**SR. PREFECTO DE ZONA BAJO PARANÁ
PREFECTO MAYOR Mauricio Oscar Velasquez**

**SR. JEFE DE LA PREFECTURA ROSARIO
PREFECTO PRINCIPAL Aldo Tomás Monzón**

PRESIDENTES

| | |
|------------|---------------------------|
| 08/05/1963 | RAÚL V. PEREYRA |
| 08/06/1971 | LEO C. RAMBALDI |
| 19/09/1971 | LUIS RUDOY |
| 15/09/1973 | JUAN JOSÉ UBIETA |
| 22/06/1975 | JUAN FRANCISCO DUCLOS |
| 11/08/1979 | GUILLERMO CARRANZA SAROLI |
| 06/08/1983 | OSVALDO ALBERTO MOLTENI |
| 14/07/1985 | HÉCTOR RUDOY |
| 27/06/1987 | OMAR OSCAR BERROCAL |
| 24/06/1989 | ALBERTO NAVEIRA |
| 26/06/1993 | VÍCTOR CARLOS OCARIZ |
| 28/06/1997 | ALEJANDRO FEDERICO NORMAN |
| 24/06/2001 | JORGE EDUARDO VARIEGO |
| 28/07/2004 | LISANDRO BOERO |
| 26/06/2005 | HÉCTOR RUDOY |
| 23/06/2007 | ALEJANDRO NORMAN |
| 27/06/2009 | ESTEBAN J. BAQUEDANO |
| 26/06/2011 | HERNAN MOLTENI |
| 27/06/2015 | LEOPOLDO PINCHETTI |

MOVIMIENTO DE SOCIOS

| CATEGORÍA | al 30/04/20 | al 30/04/21 |
|------------------|--------------------|--------------------|
| VITALICIOS | 28 | 25 |
| ACTIVOS | 492 | 487 |
| AUSENTES | 19 | 15 |
| GRUMETES | 97 | 94 |
| CADETES | 60 | 63 |
| MENORES | 22 | 18 |
| TOTALES | 718 | 702 |

LISTADO DE SOCIOS AL 30 DE ABRIL DE 2021

| | | | |
|------|-------------------------------|------|------------------------------|
| 15 | RUDOY LUIS | 1240 | COVALEDA ALICIA B. DE |
| 34 | ROYGT EDUARDO HERIBERTO | 1275 | MOLTENI HERNAN MARTIN |
| 56 | ROBERT MARIO ADOLFO | 1276 | MOLTENI ANA MARIA G. DE |
| 68 | RUDOY MIRTA DE | 1281 | SCHEIMBERG MARIA INES R. DE |
| 93 | PECORARO HUGO JOSE | 1295 | QUIJANO FRANCISCO MIGUEL |
| 96 | SANCHEZ IGNACIO LEONCIO | 1320 | VARIEGO JORGE EDUARDO |
| 172 | SLULLITEL MIGUEL H. | 1324 | LUDMER MIRIAM LUGO DE |
| 215 | RABINOVICH MARIO | 1354 | LOMBARDO ROGELIO AUGUSTO |
| 241 | SIERRA NELIDA DE | 1355 | CARREÑO ELIO ANGEL |
| 254 | FRACCHIA DANTE RAMON | 1361 | MUGERLE FERNANDO |
| 389 | FRACCHIA LILIANA CARMEN DE | 1376 | MARONNA LISANDRO ORLANDO |
| 418 | FIDAO ANTONIA DE | 1430 | SERENELLI MARIA TERESA L. DE |
| 450 | MACORITO ADELMA DE | 1431 | SERENELLI JUAN PABLO |
| 454 | GIORDANO HUGO ROQUE | 1432 | SERENELLI LUCIANA |
| 461 | FELIZ GONZALO JOSE | 1433 | SERENELLI DIEGO LISANDRO |
| 463 | ROYGT MARIA RAQUEL DE | 1440 | ROATTA GABRIEL |
| 464 | ZANELLO LUIS EMILIO | 1443 | PIERSON EDGARDO MARCELO |
| 475 | TORRES OSVALDO ANGEL | 1444 | PIERSON RICARDO OSCAR |
| 479 | ARANGO AMILCAR | 1462 | MANERA JORGE ALBERTO |
| 491 | GIETZ MARTA GRACIELA | 1463 | CURIA ALICIA R.C. |
| 506 | VIGNALE VICTOR | 1464 | MANERA SEBASTIAN |
| 507 | VIGNALE EMILIA A. DE | 1493 | NAVEIRA ANDRES ALBERTO |
| 533 | WAXEMBERG EDUARDO RAUL | 1494 | BAGUEDANO MARIA SONIA |
| 534 | NAVEIRA ALBERTO | 1540 | FABELLO GUSTAVO CARLOS |
| 535 | DE RUI JUAN PABLO | 1568 | BURDE HERNAN JOSE |
| 677 | BUGACOV MARIO RAUL | 1572 | AMSLER GUILLERMO RAUL |
| 689 | RODRIGUEZ CARLOS ALBERTO | 1580 | IMPALLARI JUAN |
| 692 | DE AUSTRIA RAFAEL JOSE | 1583 | IMPALLARI DANTE IVAN |
| 693 | NAVEIRA DINA MONICA G.B. DE | 1585 | GOÑI HUGO JUAN |
| 696 | WEDER RAFAEL LUIS | 1590 | BAQUEDANO ESTEBAN JULIAN |
| 737 | CENSI VICTOR | 1596 | NAVELLO PABLO CARLOS |
| 738 | WAXEMBERG CLARA BEATRIZ B. DE | 1629 | RIVIERE LEONARDO MARTIN |
| 752 | BUGACOV MARGARITA E.S. DE | 1641 | ARCE OSCAR RAUL |
| 798 | CRIPOVICH ANDRES JOSE | 1659 | DE RUI LUCAS |
| 866 | DE AUSTRIA ALICIA MARCELA R.D | 1677 | GIUNTA JORGE PABLO |
| 882 | MARTINEZ L. JUAN LUIS | 1681 | VACCA SERGIO ENRIQUE |
| 889 | BUGNON JOSE MIGUEL | 1745 | BALART ALICIA ESTER |
| 901 | GARCIA OSCAR FELIPE | 1782 | GUERRA OSVALDO NORBERTO |
| 916 | AYALA RICARDO CIRILO | 1783 | GUERRA MARIA A. DE |
| 937 | FRADUA JORGE ALBERTO | 1784 | RASMUSSEN HECTOR HJALMAR |
| 949 | BUGACOV VIVIANA ISOLDA | 1798 | DE LA TORRE JORGE RAUL |
| 965 | GARIBAY JOSE LEON | 1811 | CARMONA SERGIO |
| 966 | GARIBAY GONZALO | 1812 | NAVEIRA MELISA CAROLINA |
| 1009 | NO CETI EDUARDO CARLOS | 1823 | OCARIZ MATIAS |
| 1042 | NOE OMAR ANTONIO | 1830 | PAVESE RICARDO GUILLERMO |
| 1043 | NOE NILDA ZONIA C. DE | 1851 | SACCONI PABLO ALBERTO |
| 1044 | MAISONNAVE EMILIO RICARDO | 1852 | GUERRA SEBASTIAN N. |
| 1045 | LAGOSTENA RICARDO CARLOS | 1854 | GUERRA JUAN PABLO |
| 1046 | RAIMONDI MARIA CRISTINA | 1895 | MANGIALARDI MARCELO RAMON |
| 1050 | DIAZ SILVIA VIALE DE | 1901 | PASSERINI AMALIA SUSANA |
| 1093 | PIN DARIO | 1971 | OCARIZ MICAELA |
| 1099 | TARDITTI JOSE MARIA | 1972 | OCARIZ RAMIRO |
| 1118 | COLLA ALEJANDRO JUAN | 1999 | TARDITTI LUCAS |
| 1135 | SCHEIMBERG ERNESTO | 2072 | FABELLO ZULEMA B. DE |
| 1141 | LUDMER DANIEL OSVALDO | 2075 | DIAZ VIRGINIA |
| 1164 | NOE ALEJANDRO ANDRES | 2092 | DI PANGRAZIO ENRIQUE |
| 1195 | COVALEDA CARLOS ALBERTO | 2093 | NOE LILIANA G. DE |
| 1211 | PIN ANA MARIA P. DE | 2094 | LILIANA VILOTTA |
| 1217 | OCARIZ VICTOR CARLOS | 2143 | AMSLER MARIA DEL C.S. DE |
| 1220 | VEGA EDUARDO LUIS | 2146 | GARIBAY VERONICA ARCE DE |
| 1225 | RUDOY DIEGO | 2148 | GENERA FERNANDO DANIEL |
| 1231 | LUDMER MARCELO RUBEN | 2164 | ALSINA GUILLERMO GERARDO |
| 1234 | OCARIZ GRACIELA J.L. DE | 2182 | COVALEDA CESAR ANIBAL |

| | | | |
|------|-------------------------------|------|-------------------------------|
| 2195 | FABELLO LUCIA | 2696 | GARCIA DARIO |
| 2234 | ASTORI HECTOR EDUARDO | 2698 | LEWIS JOEL MIGUEL |
| 2248 | BARONI JORGE CARLOS | 2700 | NUÑEZ DANIEL GUSTAVO |
| 2252 | GINGHINI ARIEL | 2701 | EVANGELISTI LETICIA ANGELA |
| 2274 | SARMIENTO GERARDO RAUL | 2708 | PIERSON SANDRA SUSANA DE |
| 2276 | REATO GABRIELA BETINA | 2733 | VILLA P. ROXANA ALEJANDRA |
| 2283 | NOCE VICTOR HUGO | 2734 | VILLA P. LILIANA ELENA MARIA |
| 2284 | NOCE PATRICIA IRMA G. DE | 2737 | BOERO LISANDRO RICARDO |
| 2285 | NOCE IGNACIO | 2740 | GIUZIO MIGUEL ANGEL |
| 2344 | REÑE JUAN BAUTISTA | 2741 | GIUZIO ARMINIA EMMA |
| 2345 | REÑE LUIS MARIA | 2742 | GIUZIO ANDRES |
| 2346 | REÑE NICHOLAS JOSE | 2743 | GIUZIO FERNANDO M.A. |
| 2362 | CAPORALI HECTOR VIRGILIO | 2758 | BOERO SILVINA R. DE |
| 2373 | GUERRA MARIA FLORENCIA | 2759 | BOERO CATALINA |
| 2378 | ALBERTENGO IGNACIO ANDRES | 2763 | CANUTO LUIS HORACIO |
| 2379 | ALBERTENGO PABLO ROBERTO | 2770 | CAPOULAT MARIO CESAR |
| 2392 | GARAY ESPER FERNANDO | 2771 | CAPOULAT MERCEDES DEL CARMEN |
| 2397 | REÑE MARIA L. DE | 2776 | CORBELLA CARLOS GABRIEL |
| 2398 | REÑE MARTHA INES | 2777 | CORBELLA MONICA RINESI DE |
| 2406 | VIALE MARTIN | 2801 | BADANO RUBEN OSCAR |
| 2421 | SOLAND OSCAR R. | 2803 | SCAGLIONE MATIAS |
| 2429 | BRUN JOSE LUIS | 2805 | ANDRES MIGUEL ALBERTO |
| 2432 | MIQUELEZ JUAN JOSE | 2809 | EDERY DAVID |
| 2433 | MIQUELEZ MONICA QUESTA DE | 2818 | RODRIGUEZ CARLOS F. |
| 2441 | CASTILLO ADOLFO FRANCISCO R. | 2821 | MONTANARO MARCOS EUGENIO |
| 2445 | WAXEMBERG MARISA | 2828 | DRIS JUAN IGNACIO |
| 2451 | LOVELL LUCIANO RICARDO | 2841 | MORELLI HECTOR DAVID |
| 2461 | AIRA GUSTAVO | 2858 | SREBOT JOSE LUIS |
| 2464 | PEREZ ALBERTO JULIO | 2859 | SREBOT DIEGO |
| 2512 | GARIBAY JOSEFINA | 2864 | SAPPIA MARIELA ANDREA |
| 2513 | GARIBAY MARIA CLARA | 2870 | MEDRANO ESTEBAN IGNACIO |
| 2520 | BENAVIDEZ ADOLFO HECTOR | 2872 | FONTANA DIEGO DARIO |
| 2523 | GALIZIA ALBERTO JOSE | 2911 | JOZAMI GUSTAVO SIMON |
| 2529 | ERAUSQUIN SEBASTIAN PABLO | 2916 | ECHEVERRIA GUILLERMO LUCAS |
| 2539 | LA ROSA CLAUDIO MARCELO | 2923 | GUERRA MARIELA WEDER DE |
| 2570 | BOTELLO EMMANUEL ALEJANDRO | 2938 | GINGHINI MARIA FLORENCIA |
| 2575 | VAZQUEZ GABRIEL | 2940 | QUAGLIOTTI MARY ESTELA |
| 2589 | GONZALEZ JESUS LUIS MANUEL | 2941 | QUAGLIOTTI BRENDA PAOLA |
| 2590 | PIERSON FEDERICO OSCAR | 2942 | QUAGLIOTTI ANDRES PABLO |
| 2598 | SEBE LUIS MARIO | 2943 | QUAGLIOTTI NICOLAS MATIAS |
| 2601 | PIOMBO RICARDO | 2944 | FILIPOVIC DAMIAN |
| 2606 | GOENAGA TOMAS IGNACIO | 2957 | BARABINO ANDRES FERNANDO |
| 2608 | GURRUCHAGA PABLO FERNANDO | 2965 | PEREZ GUIDO IVAN |
| 2619 | BOGLIONE GUILLERMO JOSE | 2973 | MENENDEZ NESTOR HUGO |
| 2620 | ECHEVERRIA SANTIAGO GUILLERMO | 2999 | DI SANTO LELIO JOSE |
| 2624 | PINCHETTI LEOPOLDO ANDRES | 3002 | BESSET ERIC |
| 2626 | PINCHETTI LEOPOLDO NICOLAS | 3013 | FERRERO M.DE LAS MERCEDES |
| 2627 | PINCHETTI ANDRES | 3016 | FRANCHI MARIA LAURA |
| 2631 | DE LA MATA CRISTINA IRENE | 3019 | CASTILLO ALEJANDRA CLAUDIA DE |
| 2632 | ZARZA MARIANO JORGE | 3047 | RODRIGUEZ MARIA NILA SOBOT DE |
| 2647 | LEWIS MARCOS IVAN | 3048 | RODRIGUEZ SANTIAGO |
| 2648 | LEWIS ANDRES | 3055 | SLULLITEL DIANA KLEINER DE |
| 2662 | BERNABEU JOSE ANGEL | 3056 | ZSCHETZSCHINGCK ERICA |
| 2668 | RIBOLDI CARLOS BRUNO | 3068 | COLLA ANDREA ALTISEN DE |
| 2670 | RIBOLDI BRUNO HERNAN | 3069 | RUIZ MARIA DEL PILAR |
| 2671 | RIBOLDI ELINA CARLA | 3072 | MUNNICH MARTIN |
| 2676 | QUAGLIOTTI OSVALDO ANDRES | 3099 | GINGHINI GASPAS |
| 2678 | GIANNI RAUL ADRIAN | 3107 | GAZZE ROBERTO |
| 2680 | ALONSO CLAUDIO MARCELO | 3114 | QUIJANO VERONICA PERELLO DE |
| 2683 | GHIO EDUARDO PEDRO | 3115 | QUIJANO MIRANDA MARINA |
| 2684 | CARRILLO CARLOS FEDERICO | 3116 | PIERSON TOMAS MARCELO |
| 2692 | COLELLA FEDERICO JOSE | 3133 | BOERO MAXIMO |
| 2693 | POTENZA E. RICARDO | 3134 | GONZALEZ GASTALDO EZEQUIEL |

| | | | |
|------|-------------------------------|------|-------------------------------|
| 3138 | BERMAN PABLO ENRIQUE | 3362 | GIBBONS SEBASTIAN ROBERTO |
| 3154 | BADANO ADRIANA ELENA PORTO DE | 3364 | PEZZUTI AGUSTIN |
| 3161 | JOZAMI MARTA AURELIA VITTA DE | 3377 | SMITT LINO MARCELO |
| 3162 | MAGURNO TOMAS | 3378 | SMITT TEO ALBERTO |
| 3166 | BOGLIONE IGNACIO JOSE | 3379 | GIUNTA MARIA LAURA DE |
| 3173 | RAINAUDO CARLOS ALBERTO | 3383 | COLLA ALTISEN SERENA |
| 3178 | COPARI NICOLAS JOEL | 3385 | QUIJANO ERVAR LUIS |
| 3192 | SAVOINI CARLOS OSVALDO | 3387 | GUERRA ROMINA GOMEZ DE |
| 3196 | DI MARCO CLAUDIO ALBERTO | 3388 | QUAINTENNE GUSTAVO MARCELO |
| 3197 | VALETTI ELISA | 3392 | NAVEIRA SILVINA PELLEGRINI DE |
| 3211 | MICETICH PABLO GUILLERMO | 3393 | NAVEIRA FACUNDO |
| 3212 | MICETICH GUILLERMO JUAN | 3394 | ALONSO SILVIA ESTHER LAVOTULA |
| 3213 | MICETICH CRISTINA PERUCH DE | 3395 | CAPORALI FAUSTO |
| 3217 | GOENAGA LUCIA INES | 3396 | MANERA IVANA DEL SOGLIO DE |
| 3220 | BERRI SERGIO RODOLFO | 3397 | KETTLE ROBERTO |
| 3222 | GUERRA MARIA LORENA | 3402 | QUIJANO MANUEL |
| 3224 | CABREZIZO DAFNE | 3407 | BALLESTER CARLOS ALBERTO |
| 3226 | RUDOY ERICA F. DALPRA DE | 3410 | CELENTANO ANDREA |
| 3227 | BASSI HUGO ARNALDO | 3412 | SERENELLI IRINA |
| 3232 | LUDMER CECILIA N. BELUATI DE | 3418 | VAZQUEZ RICARDO ARIEL |
| 3233 | LUDMER SOFIA | 3426 | POTENZA JORGE |
| 3236 | MANERA KARINA M. ELMIR DE | 3430 | VIALE CECILIA RODRIGUEZ DE |
| 3237 | CARRILLO JERONIMO ALBERTO | 3434 | BRINDISI OSCAR DARIO |
| 3238 | CARRILLO MARIELA R. DE | 3435 | BRINDISI GABRIELA CRUZ DE |
| 3239 | CARRILLO MARTINA | 3440 | HERNAEZ MARIANO ARIEL |
| 3240 | CARRILLO NICOLAS JERONIMO | 3441 | SANCHEZ MIGUEL PABLO |
| 3241 | ESCUDERO LUIS VICENTE | 3442 | HERNAEZ NATALIA FEBRE DE |
| 3250 | COLELLA VALERIA SGUIGLIA DE | 3443 | HERNAEZ NICOLAS |
| 3252 | VAZQUEZ LUIS ALBERTO | 3444 | HERNAEZ VICTORIA |
| 3255 | FILIPOVIC MARIA CECILIA DE | 3445 | DEMARCO SAPPIA JOSEFINA |
| 3260 | TRIGO RUBEN | 3448 | BARBERO OSVALDO LORENZO |
| 3267 | CORBELLA PABLO | 3455 | SYLVESTRE BEGNIS ANDRES |
| 3269 | IMPALLARI VILLAGI JUAN CRUZ | 3456 | RIDLEY NORMAN SEBASTIAN |
| 3285 | KRIER DANIEL EDUARDO | 3457 | CAMPONDONICO FRANCO LIVIO |
| 3288 | BAUZAS RICARDO EDUARDO | 3463 | DIEMILIO FERNANDO RICARDO |
| 3290 | DE LA CRUZ JUAN DAMIAN | 3464 | KRIER ERIKA LIS |
| 3293 | SARICH IVAN GABRIEL | 3466 | PATETTA ENRIQUE JORGE |
| 3304 | CISNEROS RODOLFO | 3467 | BORDI MANUEL RUBEN |
| 3308 | PASCUAL DARIO RICARDO | 3468 | BORDI BASILIO PEDRO |
| 3309 | ARNOLDI HORACIO ANTONIO | 3469 | BERRI PRISCILLA GERALDINE |
| 3310 | FABELLO MARIA ELENA | 3470 | GIERSCH GUILLERMO CARLOS |
| 3314 | PEREZ GOIRI AGUSTIN | 3474 | PASSARDI SERGIO FABIAN |
| 3321 | MEDRANO PIZARRO MATIAS | 3479 | MARUCCO MARIA DEL CARMEN DE |
| 3322 | BOGGIO SOSA MARCELA ANDREA | 3481 | SEGUI SEBASTIAN MARCELO |
| 3323 | CHANDA BOGGIO CARLOS JOAQUIN | 3482 | RENE MARIA PAZ |
| 3324 | LUDMER CATALINA | 3483 | DELGADO PAZ |
| 3325 | MISPIASEGUI LUCAS | 3493 | SABINO VALENTIN |
| 3326 | RIVIERE JULIETA LA BIANCA DE | 3497 | OCARIZ SANTIAGO PEDRO |
| 3328 | NOE MANUELA | 3498 | OCARIZ GLORIA MARIA |
| 3329 | NOE SANTIAGO | 3510 | ZOTO VALENTINA MARIA |
| 3330 | ORELLANA DANIEL | 3511 | SABINO DONATO |
| 3333 | CHANDA CARLOS ALBERTO | 3513 | FILIPOVIC MALENA |
| 3334 | GONZALEZ LARA | 3514 | MARTINEZ L. MARIA SUSANA |
| 3335 | GONZALEZ SANTIAGO | 3515 | DE RUI MARIA SOFIA |
| 3336 | DI TORO DIEGO LEANDRO | 3523 | ANDRES ALEJANDRA L. GABAY DE |
| 3337 | DIETRICH GUSTAVO ADOLFO | 3525 | FONTANA CHIARA |
| 3338 | DIETRICH GERMAN GUSTAVO | 3526 | DE RUI GUILLERMINA |
| 3339 | DIETRICH GUIDO HERNAN | 3530 | FRADUA TOBIAS |
| 3340 | DIETRICH ALEX GASTON | 3531 | LA BIANCA JUAN ANTONIO |
| 3341 | GOÑI MARIA SOL CHINELLATO DE | 3533 | DUNCAN SANTIAGO ANGEL |
| 3343 | VALLEJO OSVALDO | 3537 | TAMANI GUILLERMO RAUL |
| 3360 | SMITT GERMAN GABRIEL | 3538 | GARCIA GONZALO GABRIEL |
| 3361 | SMITT MARCELA ALEJANDRA DE | 3542 | BOCCACCIO SUSANA BEATRIZ |

| | | | |
|------|--------------------------------|------|--------------------------------|
| 3555 | BOCCACCIO VICTOR PABLO | 3699 | TILIO NELSON SEBASTIAN |
| 3556 | LOPEZ FRACCHIA TOMAS | 3700 | TILIO MARIELA B. DE |
| 3559 | LOVELL SANTIAGO | 3701 | TILIO BENJAMIN |
| 3562 | SERENELLI LAURA CAMISCIA DE | 3705 | CAPORALI MARTA ELENA |
| 3563 | SERENELLI BRUNO | 3707 | ALBERTENGO MARIA SOL FEJOO DE |
| 3566 | STEPANCIC GERMAN | 3708 | ALBERTENGO SOFIA VICTORIA |
| 3567 | LOMBARDO PABLO | 3709 | AYALA FABIANA MORELLI DE |
| 3571 | RIVIERE VICTORIA | 3711 | DE MARCO PILAR |
| 3572 | RIVIERE SOFIA | 3712 | SISTI SOFIA |
| 3575 | GARCIA MARIA LAURA SCIACCA DE | 3713 | ANDRES GIANNI |
| 3576 | GARCIA LUCIO AGUSTIN | 3715 | MAGNANI DIEGO FAVIO |
| 3577 | GARCIA MATEO NICOLAS | 3719 | NAVEIRA LAUTARO |
| 3581 | MANGIALARDI EDUARDO NICOLAS | 3720 | ALBARELLO EMILIA |
| 3582 | GIGOUX INES MARIA | 3721 | ALBARELLO CATALINA |
| 3589 | LORENZINI FRANCISCO GUILLERMO | 3722 | ALBARELLO CARLA E ALTAVILLA D |
| 3590 | LEVI GERMAN ANDRES | 3724 | GOENAGA MAITE PAZ |
| 3591 | LEVI MAURO ARIEL | 3725 | MUGERLE LUISA |
| 3594 | BOGGIO CARLOS ANTONIO | 3726 | GARCIA JULIAN BAUTISTA |
| 3595 | GIGOUX ELENA MARIA | 3727 | NAVEIRA SOL |
| 3597 | PIOMBO FRANCISCO JOSE | 3728 | ORELLANA BENJAMIN |
| 3600 | MARTIRE JORGE ALBERTO | 3731 | BARABINO TOMAS |
| 3601 | ALBARELLO GUILLERMO LUIS | 3737 | GUERRA WEDER ESTEFANIA |
| 3603 | LEDESMA GABRIELA NANCI | 3738 | MONTANARO RODRIGUEZ FEDERICO |
| 3604 | FALCONE GUSTAVO ARIEL | 3739 | KOPPPIO BERNARDINO |
| 3606 | OCARIZ JUAN CRUZ | 3741 | KOPPPIO ANTON |
| 3607 | BEVILACQUA EDGARDO HUGO | 3742 | GOMEZ JUAN CARLOS |
| 3608 | BEVILACQUA MONICA PAGIOLA DE | 3748 | DIAZ JUANA |
| 3609 | FAVARETTO PABLO GERMAN | 3751 | KEMERER CATALINA |
| 3611 | GUERRA FELIPE SEBASTIAN | 3753 | CARRERO LEONARDO HUMBERTO |
| 3612 | CABRERIZO ROMEO CONSTANTIN | 3755 | ROTA SEBASTIAN |
| 3614 | TOMCZUK ALFREDO CLAUDIO | 3756 | ROTA ROMINA FOGLIA DE |
| 3618 | RUDOY MARIA DEHEZA DE | 3757 | ROTA BRUNO |
| 3620 | RUDOY ALEJO | 3758 | ROTA VALENTINA |
| 3637 | GIGOUX RICARDO | 3761 | BRIZIO SANTIAGO |
| 3638 | LUDMER SARA | 3769 | MONTANARO MARIA INES RODRIGUEZ |
| 3639 | LUDMER JULIA | 3771 | BRUNETTI MARCO |
| 3640 | SCHEIMBERG MARIA | 3772 | LINDNER LAURA |
| 3645 | RODRIGUEZ SANS MANUEL | 3777 | GABASIO CARLOS TOMAS |
| 3646 | TAMANI LUCIA | 3778 | CARBONARI JULIAN ANDRES |
| 3648 | REÑE ANA LUCIA | 3784 | FAGNANI JORGE MARIO |
| 3649 | MICETICH PEDRO | 3786 | DI PANGRAZIO M BELEN UGOLINI D |
| 3651 | WEDER MIRNA MOLINA DE | 3788 | POTENZA GUIDO |
| 3656 | MOLINA GLENDA MARIA | 3790 | BANEGAS CRISTIAN |
| 3658 | FRACCHIA FRANCO | 3792 | PIERSON CRESPO DAPHNE INES |
| 3662 | PITA ANDRES LOLA SOFIA | 3793 | BOSCO SANTIAGO JOSE |
| 3664 | CAPORALI JUAN JOSE | 3794 | GIGOUX CLARA MARIA |
| 3667 | TAMANI ANALIA FERNANDEZ DE | 3795 | LOPEZ FRACCHIA PEDRO |
| 3668 | TAMANI BIANCA | 3797 | MARQUEZ JIMENA |
| 3673 | SARICH ANA | 3798 | VERDELLI CIRO |
| 3675 | GUARNASCHELLI LEANDRO | 3799 | FAGNANI SANTIAGO NICOLAS |
| 3676 | CHAJCHIR EDUARDO GREGORIO | 3800 | LANCIOTTI RICARDO LAUREANO |
| 3679 | DEMARCO GERARDO MARTIN | 3801 | LANCIOTTI MA LORENA PELL DE |
| 3681 | CHAJCHIR JOSE IGNACIO | 3802 | LANCIOTTI FELIPE |
| 3682 | KRIER GENTILE IGNACIO | 3803 | LANCIOTTI ROSARIO |
| 3684 | BRINDISI CRUZ MERCEDEZ | 3804 | BOTELLO MANUEL |
| 3685 | LARGHI ENRIQUE LEANDRO | 3805 | ALBERTENGO AGUSTIN JAVIER |
| 3688 | MAGNANI JULIANA | 3806 | BRACHETA CISNEROS NINA |
| 3689 | REÑE MARIA FLORENCIA RABITO DE | 3807 | MANGIATERRA ALBERTO |
| 3691 | PAVESE ELSA GLORIA | 3808 | GIUZIO MA LAURA DI VITA DE |
| 3692 | DE MARCO FRANCISCO MARIANO | 3809 | GIUZIO AGUSTIN |
| 3696 | BOGGIO SOFIA | 3810 | BENITES DANILO HERNAN |
| 3697 | FAVARETTO ELENA RIMOLDI DE | 3811 | BENITES LARISA V ALTUBE DE |
| 3698 | LOMBARDO VERA | 3812 | BENITES MAXIMO M |

| | | | |
|------|-------------------------------|------|--------------------------------|
| 3813 | RIVAS NALE INDIA | 3908 | BALAGUER RODRIGUEZ VALENTIN |
| 3822 | DRIS CECILIA QUIROGA DE | 3914 | DEREVIANYJ NINA |
| 3826 | RODRIGUEZ LUIS MARCELO | 3919 | ANCA ANDRES AMILCAR |
| 3827 | BOTTA VALENTIN | 3920 | MONTANARO RODRIGUEZ VICTORIA |
| 3828 | BOTTA SANTINO | 3921 | ANDRES MADONNA |
| 3829 | MICETICH ITATI FOGLIA DE | 3922 | LA BIANCA MALENA |
| 3831 | LOVELL BAUTISTA | 3923 | ANCA ROBERTO AMILCAR |
| 3832 | MICETICH FELIPE | 3924 | LOMBARDIA ESTEBAN |
| 3834 | MICETICH MATEO | 3925 | ANCA ELBA CAMOIRANO DE |
| 3835 | PELUDERO MILAGROS | 3926 | SOLAND ALFREDO |
| 3836 | BOTTA HERNAN JAVIER | 3927 | DRIS GUADALUPE |
| 3837 | BOTTA MA JIMENA LARA DE | 3928 | DEMARCHI CAROLINA SOLEDAD |
| 3838 | GUERRA OLIVIA MARGARITA | 3929 | PIERSON BRUNO |
| 3839 | RODRIGUEZ INES DAUGERO DE | 3930 | PARDO FEDERICO |
| 3840 | LOMBARDO SOFIA | 3931 | TRAFICANTE OSVALDO MARCELO |
| 3841 | CICALESE ALEJANDRO NICOLAS | 3933 | TROIANO JOANNA |
| 3842 | CALZAVARA ROBERTO | 3934 | FONTANA ANDREA FARINA DE |
| 3843 | MANERA PILAR | 3935 | GELABERT ALEJANDRA MARIANA |
| 3844 | MUSUMELLE LUCAS MATIAS | 3936 | PIERSON DANTE |
| 3846 | RASINES HELENA | 3937 | PIERSON GUIDO |
| 3847 | SEBE ROUGIER VIOLETA | 3938 | PIERSON VOLPATTI CIRO |
| 3848 | VALCI ADRIAN | 3939 | AMEZTOY IGNACIO JOSE |
| 3849 | RIDLEY IAN | 3940 | PITA ANDRES TRIANA MORENA |
| 3850 | LEONE DIEGO LEONEL | 3941 | VARIEGO JULIANA I.GUGLIELMI DE |
| 3853 | MEDRANO PIZARRO MALENA | 3942 | MUNNICH SIMON |
| 3855 | KRIER GENTILE VICTORIA | 3943 | MUNNICH TEO |
| 3856 | BOTELLO CRUZ | 3948 | ZAMORA IGNACIO NAHUEL |
| 3857 | GIUSTO ZIMMARDO KARINA A. | 3950 | SCHUJMAN SERGIO EDUARDO |
| 3858 | COVALEDA SARA | 3951 | BALICHE VIVIANA ZULMA |
| 3859 | RAINERI PABLO | 3952 | ECHEVERRIA FELIX |
| 3860 | GUILLEN HECTOR NOEL | 3954 | WIDEL FRANCISCO ANDRES |
| 3861 | DEGUARDIA MARCELO MARTIN | 3956 | RODRIGUEZ FROSI ANA |
| 3862 | DEGUARDIA VALERIA CARLA P. DE | 3957 | MAIO LUCA |
| 3863 | DEGUARDIA MARTIN | 3958 | LUJAMBIO SOFIA |
| 3865 | KEHOE JOSE LUIS | 3959 | PEREZ TUTOR CONRADO |
| 3866 | RODRIGUEZ JUAN MANUEL | 3960 | PIOMBO TAHIEL |
| 3869 | RODRIGUEZ MA EUGENIA FROSI DE | 3961 | PIOMBO SANCHEZ JANO |
| 3871 | SANCHEZ PIOMBO ALMA | 3962 | SCHUJMAN IGNACIO |
| 3872 | LOVIGNE IVAN JOS• | 3963 | COVALEDA LUCAS |
| 3874 | GABASIO CARLOS ALBERTO | 3964 | RAMIREZ MATA CANDELARIA |
| 3878 | MARTINEZ CAPOULAT FRANCISCA | 3965 | COVALEDA SAPIR MARIANA |
| 3879 | FONTANA EMMA | 3966 | RAMIREZ NICOLAS |
| 3880 | GUTIERREZ GRASSI FRANCO | 3967 | ORELLANA CHIARA |
| 3881 | GIACONE VICTORIA CRUZ | 3968 | SABATTINI CLARA |
| 3885 | RIOS MARIELA ANDREA | 3969 | VIALE EMILIA |
| 3886 | YANCZEWSKI EZEQUIEL GABRIEL | 3970 | VIALE LUPE |
| 3887 | YANCZEWSKI CANDELA ESTEFANIA | 3971 | COLLA ALTISEN LARA |
| 3888 | RE MARTIN SEBASTIAN | 3972 | MIMENZA GASPAR |
| 3889 | NOCE BAUTISTA MICO | 3973 | MECOZZI LORENZO |
| 3891 | PERELLO ALMA | 3974 | AIRA SANTIAGO |
| 3892 | GUTIERREZ ARIEL FABIAN | 3975 | RENE MERCEDES MARIA |
| 3893 | ZABALUA LORENZO JULIAN | 3976 | RENE JUAN IGNACIO |
| 3894 | CAO FERNANDO ALBERTO | 3977 | ROTA GINO |
| 3895 | DEMARCHI NESTOR RUBEN | 3978 | BARBUTTO PAUKNER FACUNDO |
| 3896 | DEMARCHI MARIA LUISA M. DE | 3979 | PARMIGIANI LUIS |
| 3898 | ARISMENDI JERONIMO DARIO | 3980 | AIRA NICOLAS |
| 3899 | DECLERCQ FEDERICO ALEJANDRO | 3981 | ALVAREZ AGUSTIN |
| 3900 | CAPORALI ANA | 3982 | ORQUERA HERNAN LUIS IGNACIO |
| 3901 | JULLIER FRANCISCO JOSE | 3983 | MUSUMECI ENZO |
| 3902 | MATA LUCRECIA | 3984 | TORRES TOLEDO JAZMIN |
| 3904 | SEBE RENATA | 3986 | DEL FELICE DIEGO |
| 3905 | PEREZ RASETTO MANUEL | 3987 | ALTOLAGUIRRE LEANDRO PABLO |
| 3907 | CEJAS MARIO EMILIO | 3988 | ALTOLAGUIRRE LUCAS EZEQUIEL |

| | | | |
|------|--------------------------------|------|---------------------------|
| 3989 | TRAFICANTE SILVINA PEIRONE DE | 4025 | WEDER BONINO LAUTARO |
| 3990 | VARON LEONARDO RAUL | 4026 | STODDART TOMAS |
| 3991 | FERRARA SABRINA | 4027 | MIQUELEZ JORGELINA |
| 3992 | ACOSTA FELIPE | 4028 | SICCARDI MARCELO GERMAN |
| 3993 | LOPEZ BUCELLA FAUSTO | 4029 | MANERA AGUSTINA |
| 3994 | GUERRA WEDER MICAELA | 4030 | SCARPONI DARIO RUBEN |
| 3995 | ORTEGA GONZALO RODRIGO | 4031 | TORRES HERNAN PATRICIO |
| 3996 | MAIO MALENA | 4032 | WYNGAARD GABRIELA ELIDA |
| 3997 | ALTAMIRANO NARDELLI JULIAN | 4033 | TORRES WYNGAARD AGUSTINA |
| 3998 | DE AUSTRIA ALEJANDRA | 4034 | TORRES WYNGAARD VICTORIA |
| 3999 | PALADINI EDUARDO LUIS | 4035 | QUAINTENNE GASTON |
| 4000 | MASETRO JAVIER OSCAR | 4036 | MARTINEZ CARMELA |
| 4001 | PAVESE SANDRA EDITH LANZA | 4037 | GIULIANI GRACIELA LUJAN |
| 4002 | EHEVERRIA GUILLERMINA BONPLAN | 4038 | VALCI CATALINA |
| 4003 | LEWIS ANTONELA MANESCALVO | 4039 | VALCI PATRICIA L. MAGGIO |
| 4004 | LEWIS MANESCALVO BENJAMIN | 4040 | VRECH ALICIA BEATRIZ SEBE |
| 4005 | RUSTICHELLI JUAN JOS* | 4042 | LOMBARDO ELENA |
| 4006 | RUSTICHELLI GINA | 4043 | GIANELLONI BAUTISTA |
| 4007 | BOGINO FABIAN DIEGO | 4044 | SERRANO PABLO SEBASTIAN |
| 4008 | BOLDT GUILLERMO RODOLFO | 4045 | SERRANO GALO |
| 4009 | FERREIRA WABAB LEONARDO ANDRES | 4046 | CHIAPPERO CONRADO ESTEBAN |
| 4010 | PIERSON GUSTAVO RICARDO | 4047 | DI PANGRAZIO VITO |
| 4011 | PIERSON VALERIA CERRA DE | 4048 | DI GIOVANNI GUSTAVO ARIEL |
| 4012 | SEGUI MATEO | 4049 | CICOTTI DAVID ANGEL |
| 4013 | SEGUI FELIPE | 4050 | ALDAY FRANCO SERGIO |
| 4014 | CICOTTI VIOLETA | 4051 | BUZAGLO JULIA |
| 4015 | QUARANTA BERNARDO | 4052 | LEUCI ORNELA |
| 4016 | QUARANTA CIRO | 4053 | RODERA QUINTEROS MORENA |
| 4017 | RUBIES GASTON FEDERICO | 4054 | RODERA QUINTEROS AITANA |
| 4018 | VINOLES EMILIANO | 4055 | MITCHELL VICTORIA |
| 4019 | GASPARINI GIA | 4056 | VENTER NICOLAS |
| 4020 | SZITTYAY CARLOS GUSTAVO | 4057 | BOUTTER NICOLAS RUBEN |
| 4021 | VAIANA ADRIAN NELSON | 4058 | ROCHETTI MARIA CANDELARIA |
| 4022 | VAIANA HEBE CARLA | 4059 | GIORDANO ARMANDO HECTOR |
| 4023 | LITVAK GASTON EZEQUIEL | 4060 | ROJO GABRIEL RICARDO |
| 4024 | LITVAK THOMAS | 4061 | GUYOT GABRIELA PAULA |

Socios Fallecidos durante el ejercicio:

*Héctor Rudoy
Marcelo Brunetti
Rubén Sguigliá
Inés Marquez*

LISTADO DE BARCOS AL 30 DE ABRIL DE 2021

| Nombre | R.E.Y. | Socio | Propietario | Clase | Puntaje |
|-----------------|---------|-------|-----------------------------|--------------|---------|
| ACOGEDOR | 015167 | 1099 | TARDITTI JOSE MARIA | CHACAL | 23.61 |
| ADDAGIO | 049364 | 3388 | QUAINTENNE GUSTAVO MARCELO | FAID 31 | 39.10 |
| ALEJANDRO | 020744 | 3778 | CARBONARI JULIAN ANDRES | COLIBRI 24 | 25.29 |
| ALILEN | 049510 | 1195 | COVALEDA CARLOS ALBERTO | PANDORA 320 | 42.79 |
| ALLES GUT | 060587 | 3860 | GUILLEN HECTOR NOEL | BRAMADOR 34 | 43.67 |
| AMALAYA | 067630 | 3604 | FALCONE GUSTAVO ARIEL | MAGIC 23 | 20.24 |
| AMIGO | 021930 | 3304 | CISNEROS RODOLFO | SILVER 22 | 21.16 |
| AMIGO DEL ALMA | 029314 | 1629 | RIVIERE LEONARDO MARTIN | VIP 33.5 | 42.11 |
| ANDIAMO | E/T | 2957 | BARABINO ANDRES FERNANDO | MAGIC 26 | 27.61 |
| ANGRA SOFIA | 025629 | 1044 | MAISONNAVE EMILIO RICARDO | BORA BORA 26 | 27.48 |
| ASTERIX | 015925 | 3894 | CAO FERNANDO ALBERTO | H-20 | 29.00 |
| ATHILA 2 | 060236 | 937 | FRADUA JORGE ALBERTO | BRAMADOR | 30.09 |
| BERRETIN | 04533 | 1585 | GOÑI HUGO JUAN | CP 30 | 34.36 |
| BLACK MAGIC | 028682 | 3290 | DE LA CRUZ JUAN DAMIAN | PK 22 | 21.61 |
| BOCON II | 011820 | 1798 | DE LA TORRE JORGE RAUL | PANDORA 23 | 22.18 |
| BON BINI | 055822 | 3931 | TRAFICANTE OSVALDO MARCELO | CORUM 280 | 35.54 |
| BRUJAS | 027828 | 2872 | FONTANA DIEGO DARIO | PANDORA 31 | 39.08 |
| BUCANERO | 081596 | 4057 | BOUTTER NICOLAS RUBEN | DEL PLATA 24 | 28.13 |
| CACHILO | 038026 | 2344 | REÑE JUAN BAUTISTA | DELTA 36 | 52.19 |
| CAHUEL CO | 0294080 | 3899 | DECLERCQ FEDERICO ALEJANDRO | LOTZ 270 | 28.31 |
| CAPITAN SUR | 036814 | 3537 | TAMANI GUILLERMO RAUL | FAID 33 | 42.76 |
| CAROLINA | 017324 | 3850 | LEONE DIEGO LEONEL | TRACK 24 | 21.92 |
| CAVIAR | 023064 | 3772 | LINDNER LAURA | PLENAMAR 23 | 21.40 |
| CHAMIGO | 020634 | 1811 | CARMONA SERGIO | SAILOR | 37.51 |
| CHAPELET | 035271 | 2461 | AIRA GUSTAVO | PLENAMAR 300 | 33.52 |
| CHOCOLATE | 053204 | 2676 | QUAGLIOTTI OSVALDO ANDRES | BRAMADOR NOV | 35.00 |
| CIGNUS | 02912 | 3935 | GELABERT ALEJANDRA MARIANA | CRUCEROMUSSI | 15.19 |
| CLEMENTE | 05231 | 2608 | GURRUCHAGA PABLO FERNANDO | NAUTILUS | 26.56 |
| CONSTANCIA | 012711 | 2598 | SEBE LUIS MARIO | H-20 | 15.19 |
| COSITO | 074025 | 3288 | BAUZAS RICARDO EDUARDO | SEGUE 46 | 82.31 |
| CUMELEN | 022012 | 4014 | CICOTTI VIOLETA | PLENAMAR 23 | 21.40 |
| DADO | 062721 | 4020 | SZITTYAY CARLOS GUSTAVO | MASTRACHIO | 23.35 |
| DELFIN | 049925 | 2776 | CORBELLA CARLOS GABRIEL | BRAMADOR 34 | 43.67 |
| DELIRANTE | 014879 | 4050 | ALDAY FRANCO SERGIO | H-20 | 15.19 |
| DERBY I | 021805 | 1590 | BAQUEDANO ESTEBAN JULIAN | D ANGELO 30 | 36.55 |
| DESAFIO | 032654 | 2864 | SAPPIA MARIELA ANDREA | MYSTIC 235 | 22.48 |
| DESTINO | 036398 | 2801 | BADANO RUBEN OSCAR | BRAMADOR 34 | 44.03 |
| DIVA | 024789 | 4007 | BOGINO FABIAN DIEGO | BORA BORA 42 | 70.13 |
| DOS 20 | 027710 | 882 | MARTINEZ L. JUAN LUIS | PLENAMAR 220 | 23.54 |
| DOVE | 06561 | 3800 | LANCIOTTI RICARDO LAUREANO | PLENAMAR 20 | 15.19 |
| E- YARA | 046187 | 2737 | BOERO LISANDRO RICARDO | MAGIC 33 | 42.74 |
| ELCERDITO | 081497 | 3895 | DEMARCHI NESTOR RUBEN | CORUM 300 | 34.94 |
| ENIGMA | 023713 | 3874 | GABASIO CARLOS ALBERTO | COLIBRI 24 | 25.29 |
| ETERNAUTA | 024648 | 3343 | VALLEJO OSVALDO | LEFT 24 | 26.48 |
| EXODUS | 046064 | 3337 | DIETRICH GUSTAVO ADOLFO | LOTZ 270 | 28.23 |
| EXTRAVAGANCIA 2 | 086423 | 3607 | BEVILACQUA EDGARDO HUGO | CORUM 300 | 34.94 |
| FANDANGO | 07963 | 4008 | BOLDT GUILLERMO RODOLFO | ROY 26 | 26.41 |
| FINISTERRE | 048487 | 2429 | BRUN JOSE LUIS | F Y C 40 | 61.44 |
| FINISTERRE | 033529 | 2362 | CAPORALI HECTOR VIRGILIO | LASER 6.60 | 17.93 |
| FRANOI | 23214 | 3857 | GIUSTO ZIMMARDI KARINA A. | H-20 | 15.19 |

| Nombre | R.E.Y. | Socio | Propietario | Clase | Puntaje |
|-------------|--------|-------|---------------------------------|--------------|---------|
| GALAPAGO | 04188 | 1580 | IMPALLARI JUAN | LASER 23 | 22.03 |
| GARUFA | 015276 | 1430 | SERENELLI MARIA TERESA L.DE | EITIN | 27.21 |
| GARUFA | 014985 | 2606 | GOENAGA TOMAS IGNACIO | H-20 | 15.19 |
| GENESIS | 022921 | 3362 | GIBBONS SEBASTIAN ROBERTO | ORCA 115 | 57.98 |
| GHOST | 029665 | 3434 | BRINDISI OSCAR DARIO | PK 22 | 21.61 |
| GITANA | 05077 | 677 | BUGACOV MARIO RAUL | NAUTILUS | 26.57 |
| GITANO | 03556 | 534 | NAVEIRA ALBERTO | PETERSON 26 | 23.65 |
| GOLDEN BABY | 023408 | 3755 | ROTA SEBASTIAN | PK 22 | 21.61 |
| GOOD TIMES | 023434 | 2818 | RODRIGUEZ CARLOS F. | PLENAMAR 23 | 21.40 |
| GOOD WINDS | 022288 | 535 | DE RUI JUAN PABLO | PLENAMAR 24 | 25.50 |
| GRISU | 033387 | 3441 | SANCHEZ MIGUEL PABLO | DEL PLATA 31 | 39.23 |
| HARAGAN | 018399 | 1320 | VARIEGO JORGE EDUARDO | H-20 | 15.19 |
| HERMANO | 00293 | 1677 | GIUNTA JORGE PABLO | CP 30 | 34.36 |
| HIRAM | 043860 | 2973 | MENENDEZ NESTOR HUGO | PLENAMAR 370 | 56.72 |
| IGARATI | 053511 | 3455 | SYLVESTRE BEGNIS ANDRES | PLENAMAR 23 | 22.66 |
| INDIGENA | E/T | 4000 | MASETRO JAVIER OSCAR | MAGIC 26 | 27.61 |
| INDIGO | 053349 | 3448 | BARBERO OSVALDO LORENZO | CORUM 340 | 45.17 |
| JANUS II | 015670 | 4017 | RUBIES GASTON FEDERICO | H-20 | 15.19 |
| JAWS | 029973 | 3589 | LORENZINI FRANCISCO GUILLERMO | FM 9.80 | 41.06 |
| JUMBO | 00238 | 1225 | RUDOY DIEGO | ONETON | 65.78 |
| KOKOPELLI | 032449 | 1851 | SACCONE PABLO ALBERTO | FRAN 37 | 53.20 |
| LADY DOS | 013779 | 3603 | LEDESMA GABRIELA NANCI | PLENAMAR 23 | 21.40 |
| LEON NEGRO | 031492 | 3842 | CALZAVARA ROBERTO | MACHT 30 | 35.61 |
| LIBRE II | 020319 | 2601 | PIOMBO RICARDO | PLENAMAR 27 | 33.52 |
| LOCO MALO | 026692 | 2684 | CARRILLO CARLOS FEDERICO | SAILOR 700 | 24.08 |
| LORELEY | 022371 | 2841 | MORELLI HECTOR DAVID | SAILOR 1000 | 37.32 |
| LUMAGO II | 055849 | 2575 | VAZQUEZ GABRIEL | SEGUE 46 | 82.31 |
| MAGICO | 042955 | 3892 | GUTIERREZ ARIEL FABIAN | MAGIC 26 | 27.61 |
| MALAYUNTA | 21091 | 2662 | BERNABEU JOSE ANGEL | MAXI 20 | 25.29 |
| MALINCHE | 018178 | 2809 | EDERY DAVID | TRACK 24 | 21.92 |
| MANGA | 024779 | 1782 | GUERRA OSVALDO NORBERTO | D'ANGELO 30 | 36.55 |
| MAPUCHE | 024940 | 3220 | BERRI SERGIO RODOLFO | CP 30 | 34.63 |
| MARA III | 021604 | 3336 | DI TORO DIEGO LEANDRO | ALOHA 22 | 22.66 |
| MARIA LUISA | 059148 | 2624 | PINCHETTI LEOPOLDO ANDRES | MAGIC 33.3 | 42.74 |
| MARMARA | 01759 | 696 | WEDER RAFAEL LUIS | CHAPARRON | 32.78 |
| MARNE | 032444 | 3442 | HERNAEZ NATALIA FEBRE DE | PANDORA 31 | 39.85 |
| MATADOR | 027502 | 1275 | MOLTENI HERNAN MARTIN | LOTZ 30.5 | 36.85 |
| MATUNGO | 015537 | 2740 | GIUZIO MIGUEL ANGEL | TRACK 24 | 21.92 |
| MATUTE | 00752 | 3888 | RE MARTIN SEBASTIAN | H-20 | 15.19 |
| MEMPHIS | 091371 | 4022 | VAIANA HEBE CARLA | CORUM 300 | 34.94 |
| MERCENARIO | 015650 | 3523 | ANDRES ALEJANDRA L. GABAY DE | HOLLAND 34 | 43.39 |
| MERLIN | 020068 | 3418 | VAZQUEZ RICARDO ARIEL | DANGELO 24 | 21.93 |
| MICROBIO | 017316 | 4009 | FERREIRA WABAB LEONARDO ANDRE*S | VICTORY 25 | 25.48 |
| MILO | 078091 | 3982 | ORQUERA HERNAN LUIS IGNACIO | MASTRACCHIO | 23.35 |
| MISTRAL | 035653 | 2148 | GENERA FERNANDO DANIEL | PANDORA 360 | 52.02 |
| MIURA 5 | 032778 | 1141 | LUDMER DANIEL OSVALDO | BRAMADOR 34 | 45.42 |
| MUSTANG | 061361 | 3470 | GIERSCH GUILLERMO CARLOS | VEINTIDUE | 21.00 |
| NAPOLEON | 052855 | 3594 | BOGGIO CARLOS ANTONIO | LAFKEN 40 | 62.39 |
| NAUTA | 025640 | 3241 | ESCUDERO LUIS VICENTE | LIBERTY 24 | 26.37 |
| NIMBUS | 036124 | 2379 | ALBERTENGO PABLO ROBERTO | MYSTIC 290 | 31.24 |

| Nombre | R.E.Y. | Socio | Propietario | Clase | Puntaje |
|-----------------|--------|-------|-----------------------------|---------------|---------|
| NIXE | 017399 | 2916 | ECHEVERRIA GUILLERMO LUCAS | VOLKER 25 | 28.36 |
| NOIR | 042660 | 3841 | CICALESE ALEJANDRO NICOLAS | MAGIC 26 | 27.61 |
| NURIA | 030696 | 3950 | SCHUJMAN SERGIO EDUARDO | PANDORA 31 | 39.08 |
| PAICA 3 | 17976 | 1540 | FABELLO GUSTAVO CARLOS | ROY 32 | 38.73 |
| PARVATI | 086375 | 3902 | MATA LUCRECIA | VENTIDUE | 21.30 |
| PASSION | 024792 | 2668 | RIBOLDI CARLOS BRUNO | SAILOR 875 | 33.49 |
| PAUSA | 019810 | 3250 | COLELLA VALERIA SGUIGLIA DE | PUMA 27 | 27.64 |
| PAYUCA | 01371 | 3309 | ARNOLDI HORACIO ANTONIO | LASER 23 | 22.03 |
| PERIPLO | 019000 | 3614 | TOMCZUK ALFREDO CLAUDIO | RESH 26 | 28.57 |
| PIRI REIS | 077140 | 3308 | PASCUAL DARIO RICARDO | TRENTADUE | 41.99 |
| PISOLINO | 051660 | 3466 | PATETTA ENRIQUE JORGE | LEFT 25 | 27.36 |
| PURE IMAGINATIO | 023401 | 2619 | BOGLIONE GUILLERMO JOSE | B BORA 315 | 41.99 |
| QUERETARO | 073019 | 3753 | CARRERO LEONARDO HUMBERTO | MAGIC 23 | 19.87 |
| REBECA | 057784 | 3407 | BALLESTER CARLOS ALBERTO | BRAMADOR 24 | 23.59 |
| SALTAMONTES II | 022531 | 1443 | PIERSON EDGARDO MARCELO | PLENAMAR 24 | 25.50 |
| SEAGUL | 041715 | 1354 | LOMBARDO ROGELIO AUGUSTO | R630 | 27.61 |
| SENSEI | 082411 | 2700 | NUNEZ DANIEL GUSTAVO | VENTIDUE | 21.40 |
| SERENO | 023758 | 1830 | PAVESE RICARDO GUILLERMO | PLENAMAR 300 | 32.51 |
| SEÑUELO | 028250 | 2075 | DIAZ VIRGINIA | LEF 30 | 39.95 |
| SOTTOVOCE | 041176 | 3919 | ANCA ANDR+ES AMILCAR | CONTE 24 | 22.98 |
| SOUFLE | 00594 | 965 | GARIBAY JOSE LEON | ROY-20 | 15.71 |
| STELLA MARIS | 027304 | 2828 | DRIS JUAN IGNACIO | D´ANGELO 30 C | 36.55 |
| TAIYO | 088358 | 3600 | MARTIRE JORGE ALBERTO | CORUM 350 | 0.00 |
| TALINAY | 028684 | 2698 | LEWIS JOEL MIGUEL | BORA BORA 26 | 26.95 |
| TANGERINE | 017871 | 3107 | GAZZE ROBERTO | ROY 32 | 39.17 |
| TATAIO'S | 020676 | 901 | GARCIA OSCAR FELIPE | H/26 | 25.87 |
| TIJUANA | 02826 | 889 | BUGNON JOSE MIGUEL | CENIT | 21.52 |
| TIMOR II | 026850 | 3360 | SMITT GERMAN GABRIEL | PLENAMAR 240 | 23.71 |
| TIPUNCH | 037887 | 2421 | SOLAND OSCAR R. | MYSTYC 290 | 33.19 |
| TORMENTO | 021773 | 3285 | KRIER DANIEL EDUARDO | VAN 30 | 39.53 |
| TORROBA | 012298 | 3531 | LA BIANCA JUAN ANTONIO | VICTORY 34 | 38.24 |
| TRABAJADOR | 036647 | 1596 | NAVELLO PABLO CARLOS | SKIPPER | 40.64 |
| TRAMPITA | 084236 | 2092 | DI PANGRAZIO ENRIQUE | R 630 | 18.46 |
| TRENDINGTOPICS | 075622 | 3211 | MICETICH PABLO GUILLERMO | 32 DUE | 41.06 |
| TRIUNFO | 018440 | 3226 | RUDOY ERICA F. DALPRA DE | PUMA 26 | 27.64 |
| TYNA | 043698 | 3138 | BERMAN PABLO ENRIQUE | CANT SK 395 | 55.67 |
| ULM | 066005 | 3002 | BESSET ERIC | LEF 31 | 39.95 |
| VICTORY | 086009 | 3260 | TRIGO RUBEN | BENETEAU 31 | 40.26 |
| VIVA LA BIRRA | 027744 | 3697 | FAVARETTO ELENA RIMOLDI DE | PUMA 26 | 22.88 |
| ZEEMEEUW | 043743 | 3676 | CHAJCHIR EDUARDO GREGORIO | MAGIC 26 | 27.61 |
| ZERO ES 3 | 059538 | 3865 | KEHOE JOSE LUIS | VENTIDUE | 20.91 |
| ZORRO I | 026895 | 4031 | TORRES HERNAN PATRICIO | PLENAMAR 23 | 21.40 |

AMARRAS A INGRESAR AL 30 DE ABRIL DE 2021

| <i>PROPIETARIO</i> | <i>Nº SOCIO</i> | <i>PUNTAJE</i> |
|--------------------------|-----------------|----------------|
| DI MARCO CLAUDIO ALBERTO | 3196 | 50.81 |
| DI SANTO LELIO JOSE | 2999 | 51.14 |
| GARCIA DARIO | 2696 | 15.19 |
| ORTEGA GONZALO RODRIGO | 3995 | 15.19 |

AMARRAS PRECARIAS AL 30 DE ABRIL DE 2021

| <i>NOMBRE</i> | <i>Nº SOCIO</i> | <i>PROPIETARIO</i> |
|---------------|-----------------|----------------------|
| BRAVO | 3803 | SCARPONI DARIO RUBEN |
| GRANUJA LIGHT | 3778 | SCHMUNK DARIO |
| TAKE FIVE | 3800 | FONSECA SANTIAGO |

BOTES AUXILIARES AL 30 DE ABRIL DE 2021

| <i>Nº SOCIO</i> | <i>NOMBRE</i> | <i>CATEGORÍA</i> |
|-----------------|----------------------|--|
| 901 | García Oscar | B 1 = Socios con amarra. Hasta 3 mts. de eslora con motor hasta 15 HP. |
| 1590 | Baquedano Esteban | |
| 2973 | Menéndez Néstor | |
| 3448 | Barbero Osvaldo | |
| 2872 | Fontana Diego | B 2 = Socios con amarra. Más de 3 mts. de eslora y hasta 4 mts. o con motor hasta 25 HP. |
| 2916 | Echeverría Guillermo | |
| 2421 | Soldand Oscar | |
| 1164 | Noe Alejandro | B 3 = Socios sin amarra. Más de 3 mts. y hasta 4 mts. de eslora con motor hasta 25 HP. |
| 2668 | Riboldi Carlos | B 4 = Socios con amarra. Más de 4 mts. y hasta 5 mts. de eslora o con motor de 40 HP. |
| 3337 | Dietrich Gustavo | |
| 3902 | Mata Lucrecia | |
| 3523 | Gabay Alejandra | |
| 3442 | Febre Natalia | |
| 2743 | Giuzio Fernando | B 5 = Socios sin amarra. Más de 4 mts. y hasta 5 mts. de eslora con motor de hasta 40 HP. |
| 3581 | Mangialardi Eduardo | |
| 3998 | De Austria Alejandra | |
| 3933 | Troiano Joanna | |

FLOTA DE MONOTIPOS AL 30 DE ABRIL DE 2021

| | | | | | |
|------|----------------------------|---------|------|--------------------------|-------|
| 3493 | SABINO VALENTIN | 29ER | 1852 | GUERRA SEBASTIAN N. | SNIPE |
| 3591 | LEVI MAURO ARIEL | F18 | 2406 | VIALE MARTIN | SNIPE |
| 2345 | REÑE LUIS MARIA | LASER | 2590 | PIERSON FEDERICO OSCAR | SNIPE |
| 2965 | PEREZ GUIDO IVAN | LASER | 2520 | BENAVIDEZ ADOLFO HECTOR | SNIPE |
| 3784 | FAGNANI JORGE MARIO | LASER | 3293 | SARICH IVAN GABRIEL | SNIPE |
| 3790 | BANEGAS CRISTIAN | LASER | 3467 | BORDI MANUEL RUBEN | SNIPE |
| 3901 | JULLIER FRANCISCO JOSE | LASER | 2941 | QUAGLIOTTI BRENDA PAOLA | SNIPE |
| 3924 | LOMBARDIA ESTEBAN | LASER | 3468 | BORDI BASILIO PEDRO | SNIPE |
| 3116 | PIERSON TOMAS MARCELO | LASER | 1590 | BAQUEDANO ESTEBAN JULIAN | SNIPE |
| 3812 | BENITES MAXIMO M | LASER | 1225 | RUDOY DIEGO | SNIPE |
| 3443 | HERNAEZ NICOLAS | LASER | 3859 | RAINERI PABLO | SNIPE |
| 3844 | MUSUMELLE LUCAS MATIAS | LASER | 3755 | ROTA SEBASTIAN | SNIPE |
| 3777 | GABASIO CARLOS TOMAS | LASER | 689 | RODRIGUEZ CARLOS ALBERTO | SNIPE |
| 3991 | FERRARA SABRINA | LASER | 3926 | SOLAND ALFREDO | SNIPE |
| 3997 | ALTAMIRANO NARDELLI JULIAN | LASER | 4026 | STODDART TOMAS | 470 |
| 1009 | NOCETI EDUARDO CARLOS | LASER | 3788 | POTENZA GUIDO | STAR |
| 3711 | DE MARCO PILAR | LASER | 1361 | MUGERLE FERNANDO | STAR |
| 4006 | RUSTICHELLI GINA | LASER | 2859 | SREBOT DIEGO | STAR |
| 3329 | NOE SANTIAGO | LASER | 2432 | MIQUELEZ JUAN JOSE | TABLA |
| 1494 | BAQUEDANO MARIA SONIA | LASER | 2344 | REÑE JUAN BAUTISTA | TABLA |
| 3325 | MISPIASEGUI LUCAS | LASER | 2432 | MIQUELEZ JUAN JOSE | TABLA |
| 4005 | RUSTICHELLI JUAN JOS• | LASER | 2575 | VASQUEZ GABRIEL | TABLA |
| 2923 | GUERRA MARIELA WEDER DE | PAMPERO | 1782 | GUERRA OSVALDO NORBERTO | TABLA |
| 2285 | NOCE IGNACIO | PAMPERO | 2274 | SARMIENTO GERARDO RAUL | TABLA |
| 4018 | VIÑOLES EMILIANO | PAMPERO | 3285 | KRIER DANIEL EDUARDO | TABLA |
| 4028 | SICCARDI MARCELO GERMAN | PAMPERO | 2828 | DRIS JUAN IGNACIO | TABLA |
| 4020 | SZITTYAY CARLOS GUSTAVO | PAMPERO | | | |

INFORME DEL PRESIDENTE

Estimados socios:

Con motivo del cierre del ejercicio N° 58 de nuestro Club comparto con Uds. la Memoria y Balance de este año de gestión.

Durante este período estuvimos signados tanto por el COVID y sus restricciones como por la profunda y sostenida bajante del Rio Paraná, una situación inédita en la historia del CVR.

Todo esto no impidió, adaptación mediante, que se siguiera avanzando en la concreción de importantes obras como fueron la renovación total del vestuario de damas, obra de gas y su habilitación, la reconstrucción total de los dormis e innumerables obras que nos han permitido poner en valor las instalaciones del Club.

Un párrafo aparte merece la importante obra de dragado que se ha realizado en ambas caletas, permitiendo un alto porcentaje de operatividad de las mismas.

Quisiera resaltar que hemos seguido afianzando las relaciones con todos los clubes náuticos de la zona, como asimismo con la Prefectura Naval Argentina.

En cuanto a lo deportivo el club sigue apoyando fuertemente a las escuelas y el yachting de competición. Se logró realizar las tradicionales 200 Millas, reducida en esta oportunidad a 100 Millas por las situaciones antes descriptas. Se subsidió fuertemente a las escuelas y se incorporó un nuevo laser para escuela.

Un agradecimiento a los miembros de la Comisión Directiva y de Yachting quienes dan todo de si para que este Club siga adelante. Igual agradecimiento a los empleados, instructores y socios quienes cada uno desde su lugar hacen que el Club funcione y se posicione como **Líder**; a todos ellos mi más sincero agradecimiento. Y los invito a que continúen sumándose para hacer cada año más grande este hermoso Club, que es de todos.

Leopoldo Pinchetti
Presidente

INFORME DE YACHTING

Competencias y Actividades desde Mayo 2020/ Abril 2021

CURSO DE ADULTOS

El curso de Timonel Yate Vela y Motor correspondiente al segundo semestre del 2020 contó con la participación de 40 alumnos. Emmanuel Botello y Julian Carbonari (socio de nuestra institución) se desempeñaron como instructores para las clases prácticas y teóricas.

En el presente año, se encuentra en desarrollo el correspondiente al primer semestre del 2021 con la participación de 43 alumnos, estando a cargo de las clases teóricas Emmanuel Botello y Julián Carbonari y en las clases prácticas Julián Carbonari, Gerónimo Variego y Emmanuel Botello.

Debido a las disposiciones relativas al COVID 19, las clases teóricas siguen siendo a distancia mediante plataformas digitales con muy buenos resultados luego de su implementación y adaptación.

En agosto del 2020 inició el curso de Patrón de Yate Vela Motor a cargo de Ricardo Sabattini; el mismo contó con la participación de 21 alumnos. Se implementaron las clases teóricas a distancia mediante la plataforma ZOOM y Google Classroom como medio de almacenamiento de las clases grabadas y material de estudio y envío de información a los alumnos.

En enero del 2021 se iniciaron las clases del curso avanzado de Timonel con Carlos Alberto Rodríguez como Instructor. Se implementa este curso para lograr un afianzamiento de los alumnos en conocimientos básicos de navegación adquiridos en el curso de Timonel Yate Vela y Motor, dando especial énfasis en el trimado de velas para diferentes condiciones de viento, posicionamiento de tripulantes y diferentes maniobras. También se incorporaron las clases a distancia por medio de aplicaciones.

JORNADAS DE CAPACITACIÓN:

El 7 de Mayo del 2020 tuvo lugar una charla a cargo de Alejandro Colla para los navegantes de Laser de nuestra Institución titulada "TÁCTICAS Y ESTRATEGIA DE REGATA" por medio de la plataforma ZOOM. En dicha charla narró sus experiencias como navegante dando ejemplos y ayudando a los deportistas a resolver y a desenvolverse ante distintas situaciones que se dan en una regata.

Se desarrolló el 16 de Mayo del 2020 una charla abierta al público a cargo de Alejandro Colla titulada "TÁCTICAS DE REGATA EN EL RÍO PARANÁ" por medio de la plataforma ZOOM.

El 5 de septiembre de 2020, Virginia Sandoval brindó una charla a nuestros alumnos del curso de Timonel Yate Vela y Motor sobre "Seguridad" en el marco de las clases teóricas llevadas a cabo en forma virtual.

El 2 de octubre de 2020, se organizó junto a Pablo Calabrese, una charla sobre "materiales y armado de velas" para los alumnos del curso de Timonel Yate Vela y Motor mediante la plataforma ZOOM.

El 21 de octubre de 2020, en el marco de las clases teóricas del Curso de Patrón de Yate Vela y Motor llevadas a cabo en forma virtual, se organizó junto a Pablo Calabrese una charla sobre "Instrumentos de Navegación".

El 3 de Marzo del 2021 se organizó una charla abierta al público a cargo de Alejandro Colla sobre la REGATA DE VERANO llevada a cabo el 27 de Febrero. En dicha charla se analizaron los diferentes momentos de la regata con las imágenes aportadas por Florencia Puntorillo posibilitando realizar correcciones a las diferentes estrategias de las tripulaciones.

El 8 de marzo se llevó a cabo una charla dirigida a los alumnos del curso avanzado a cargo de Andrés Anca donde se trataron temas relacionados a Reglamento de Regata.

En el marco de la realización de la regata Paraná Rosario organizada en conjunto con el CNP se desarrolló el 30 de Marzo del 2021 una charla abierta al público a cargo de Alejandro Colla sobre TÁCTICA DE REGATA. En dicha charla se analizaron conceptos como corrección por corriente, la corriente establecida para dicha corrección y estrategias para diferentes condiciones de vientos.

El 9 de Abril del 2021 se realizó una charla abierta al público a cargo de Alejandro Colla sobre la REGATA PARANÁ - ROSARIO. Los temas a desarrollar fueron: trimado durante la calma, modos de navegar con la corriente, diferentes tipos de velas utilizadas y resultados. El 11 de marzo de 2021 se realizó un curso de RCP, DEA e inmovilización en tablas a cargo del YMCA Salvamento acuático Deportivo. Dicho evento tuvo lugar en el salón buffet del Club de Velas, adaptando los espacios para respetar el distanciamiento social. En el mismo participaron socios y entrenadores de la Institución. Se expresaron los principios básicos de la Reanimación Cardiopulmonar, Desfibrilador Externo Automático, luego de lo cual los socios de nuestra Institución experimentaron la práctica con muñecos proporcionados por el equipo.

NUEVAS ACTIVIDADES:

Durante los meses de Enero y Febrero se llevó a cabo la Escuela Náutica de Verano a cargo de Pilar Fernández, Gino Badano y Manuel García, instructores de Optimist de la Institución. La misma contó con 26 alumnos.

El objetivo de la escuela fue la iniciación en el deporte náutico debido a los beneficios que esta actividad conlleva; ya que su práctica ayuda a los chicos a desarrollar independencia mediante herramientas elementales como así también el trabajo en equipo.

ACTIVIDADES ORGANIZADAS POR LA SUBCOMISION DE YACHTING:

En el mes de Diciembre inició la Escuela de Stand Up Paddle a cargo de Mario Cejas, guardavidas y socio de nuestra institución. Las mismas se realizan en grupos reducidos con tablas proporcionadas por el Club.

Beneficios: fortalecimiento muscular, trabajo en equipo, ejercicio cardiovascular y gasto calórico.

Las clases, con una duración de una hora, se desarrollan inicialmente en la pileta del Club y caletas hasta generar la confianza y fuerza suficiente para realizar remontadas en el río Paraná.

El domingo 18 de abril se largó la primera travesía de SUP organizada por el Club de Velas de Rosario con una participación de 9 deportistas. La misma dio inicio en las inmediaciones del Puerto San Martín remando hasta la zona del Paso Destilería realizándose la primera parada donde los deportistas se hidrataron para continuar con esta primera experiencia. El evento culminó en el predio de la Isla de nuestro club con un tercer tiempo donde colaboraron socios de la Institución.

En el mes de febrero de 2021 dieron inicio las clases de YOGA a cargo del Profesor de Yoga Integral Fabio Bustamante MAT 743.

Beneficios: ayuda a desarrollar la plasticidad corporal generando hábitos saludables y mejorando la calidad de vida. Mejora la capacidad respiratoria y la concentración. La práctica, produce cambios en el físico, en la mente y en el alma de las personas.

Desarrollo: 2 veces a la semana con una duración de una hora cada clase.

Debido a las restricciones se estableció una modalidad mixta para las clases, adaptando la presencialidad a capacidades limitadas según el espacio y complementando las clases virtuales mediante la aplicación ZOOM.

En el mes de enero de 2021 se organizaron clases de Aquagym a cargo de la Instructora Aldana Durez.

Beneficios: aporte a la flexibilidad, agilidad y coordinación motriz. Son ejercicios sin impacto que estilizan la figura y disminuyen el peso, con efectos terapéuticos. Mejora la condición cardiorrespiratoria y la circulación sanguínea. Ayuda a conciliar el sueño y el descanso.

Desarrollo: 3 veces a la semana con una hora de duración por clase durante los meses de enero, febrero y marzo.

En el mes de marzo dieron inicio las clases de Zumba a cargo del Instructor Pablo Rainondi. Dentro de la disciplina de la Zumba se organizaron clases de Zumba Toning y Zumba Fitness, 3 veces a la semana con una duración de una hora cada clase.

A partir del mes de diciembre de 2020, los socios del CVR la subcomisión de Yachting puso a disposición de los socios en barco escuela H19 Patón para poder realizar salidas programadas a partir de protocolos establecidos.

Incorporación a la escuela de Laser de un barco nuevo, totalmente equipado. El uso del mismo está destinado, exclusivamente, a los chicos que se hayan bajado de Optimist y quieran usarlo para probar si les gusta navegar en la categoría o competir, antes de hacer la inversión de su barco propio.

Concluyó la construcción del tinglado para tablas de Windsurf; el mismo cuenta con camas para que los socios de la Institución guarden sus equipos. Además, será utilizado por la escuela de windsurf, que se abrirá próximamente.

LOGROS DEPORTISTAS:

Enero 2021

Del 7 al 16 de enero se llevó a cabo una nueva edición del "Circuito Atlántico Sur 2021" organizada por el Yacht Club Argentino y el Yacht Club Punta del Este. El Club de Velas de Rosario estuvo presente con el barco Diva de Diego Bogino y su tripulación conformada por Alejandro Colla, Matías Andrés, Miguel Andrés, Fernando D' Emilio, Diego Fontana, Damián Vache (RRC), Marcelo García (CAM) y Mauro Colucci (CNR). En dicha competencia se destacó Hernán Molteni, integrante de la tripulación del Kaizen (YCA) obteniendo la 1ra ubicación en la serie B.

Febrero 2021

Del 2 al 21 de febrero se desarrolló la 56ª Semana Internacional del Yachting Mar del Plata organizado por el Club Náutico Mar del Plata y el Yacht Club Argentino. En dicho evento, adaptado a las medidas establecidas debido al COVID 19, se separaron las clases en distintas fechas con cupos reducidos en las mismas, limitando la circulación y el acceso a las instalaciones.

Los deportistas de nuestra Institución que se destacaron en los resultados fueron los siguientes:

Optimist Timonel: En la Flota de oro Luca Maio obtuvo el 43º lugar. En la Flota de plata los resultados fueron los siguientes: 14º para Clara Sabbatini y 21º para Juliana Magnani.

Laser Radial: 20º puesto para Carlos Tomás Gabasio.

El 27 de febrero el Club de Velas de Rosario abrió el Calendario de actividades deportivas para la fórmula PHRF del 2021 en la Regata de Verano de marcas fijas. Dicha competencia contó con la participación de 24 embarcaciones, obteniendo el 1º puesto general y 1º puesto en Serie B el velero "Nixe" de Guillermo Echeverría y el 2º puesto general y 2º puesto en Serie B el velero "Sottovoce" de Roberto Anca. Se destacaron también los veleros "Nuria" de Sergio Schujman obteniendo el 2º puesto en Serie A, el "Viva la Birra" de Pablo Favaretto obteniendo el 1º puesto en Serie C y el "Chocolate" de Osvaldo Quagliotti obteniendo el 1º puesto en Solo Dacron.

Marzo 2021

El 13 de Marzo se llevó a cabo la Regata Rosario - Arroyo Seco, primera fecha del Campeonato Rosarino de Vela con la participación de 50 embarcaciones.

En la clasificación PHRF se destacaron en los resultados el velero "Ti Punch" de Oscar Soland obteniendo en el primer puesto en la clasificación General PHRF y en la Serie B, el velero NURIA de Sergio Schujman obteniendo el tercer puesto de la serie A, el velero Nixe de Guillermo Echeverría con el segundo lugar de la serie B, el velero SOTOVOCCE de Roberto Anca el tercer lugar de la serie B. Hizo lo propio el "Viva la Birra" de Pablo Favaretto obteniendo el 1º puesto Serie C.

En la Clasificación General Solo Dacron se destacó el velero Fandango de Billy Bold obteniendo el primer puesto de la clase "d" de Solo Dacron.

Los días 13 y 14 de Marzo se llevó a cabo el Río de la Plata Vela Fest organizado por el Club Náutico Albatros y el Club Veleros Barlovento para la clase Optimist Timoneles. Los resultados fueron los siguientes: 61° Daphne Pierson, 68° Victoria Hernaez, 88° Dante Pierson, 136° Helena Rasines, 148° Francisco Widel y 157° Bruno Pierson.

Los días 20, 21, 27 y 28 de Marzo se realizó el Campeonato Argentino de Star; el mismo tuvo lugar en el Club Náutico Olivos, con un gran desempeño de Lucas Altolaguirre y Daniel Della Torre que obtuvieron el 1° puesto luego de 7 regatas y 1 descarte.

Los días 27 y 28 se desarrolló el Gran Prix del Litoral en el Club Náutico San Pedro.

En la clase Optimist estos fueron los resultados:

16° Pierson Daphne, 32° Botta Santino, 40° Hernaez Victoria, 49° Pierson Dante, 54° Pierson Bruno, 73° Widel Francisco, 80° Barbutto Facundo, 85° López Tomás, 93° Zanchetta Benicio, 103° Musumeci Enzo, 114° Zamora Ignacio, 115° Álvarez Agustin.

En la clase Laser, los resultados fueron los siguientes:

Laser Radial: 6° Carlos Gabasio, 8° Cristian Banegas, 10° Máximo Benites, 19° Julian Altamirano Naardelli, 21° Pilar De Marco, 25° Nicolas Hernaez y 28° Sabrina Ferrara.

Laser 4.7: 2° Juan Rustichelli, 7° Valentin Botta, 10° Manuela Noe y 15° Gina Rustichelli.

Abril 2021

El sábado 3 de Abril se realizó la 3° Edición de la Regata "200 Millas del Paraná". Esta edición, por cuestiones sanitarias debido al Covid-19, se disputó sólo en su primer tramo de 100 millas desde Paraná hasta Rosario.

El evento comenzó con la reunión de capitanes la tarde anterior a la largada donde el Oficial de Regata Alejandro Curto y parte de la Comisión organizadora explicaron los puntos más relevantes de las Instrucciones de Regata. En dicha reunión participó un representante por embarcación por protocolos de distanciamiento.

El evento deportivo dio inicio a las 7:00 a.m. con 22 embarcaciones cruzando la línea de partida. Se destacaron en los resultados el velero NURIA de Sergio Schujman obteniendo el tercer puesto de la clasificación general y primero en la serie A y el SOTOVOCCE de Roberto Anca obteniendo el segundo puesto de la Clase B.

Cabe destacar el primer puesto de la Clasificación General obtenido por el velero SALVAJE (CRA) de Pablo Garros donde estuvieron a bordo del mismo los socios de nuestra Institución Sebastián, Bruno y Valentina Rota haciéndose de la Copa Challenger Héctor Rodoy que se puso en juego por primera vez, donada por la Familia Rodoy en su memoria.

Mención especial para la Doctora Cristina de la Mata que por tercera vez consecutiva colaboró como médica de regata a bordo de la lancha de comisión.

Se desarrolló en el mes de abril del 2021 el Star Western Hemisphere Championship Sub - Class Scoring con un destacado resultado para Lucas Altolaguirre que junto a Alberto Zanetti obtuvieron el 7° puesto con 7 regatas corridas y un descarte.

AGRADECIMIENTOS

La Comisión de Yachting reconoce y agradece muy especialmente la invaluable colaboración brindada a nuestra Institución por los señores Socios que durante el ejercicio contribuyeron de forma extraordinaria con el desarrollo de los eventos del Club:

Oficiales de Regata:

Alejandro Colla

Comisiones de Protesta:

Ernesto Scheimberg

Médico de Regata:

Cristina de la Mata

Jornadas de Capacitación:

Alejandro Colla

INFORME DE CAPITANÍA E INTENDENCIA

Este año continuó la bajante atípica del Río Paraná, que se prolongó hasta el cierre del ejercicio que nos ocupa y que lamentablemente sigue para el próximo.

Más abajo se tiene la evolución de la altura del río con la mínima que se produjo durante este ejercicio que ocurrió el 22 de mayo 2020 y fue de 0,08 metros.



Para más datos, se muestra en el gráfico de abajo las alturas máximas y mínimas promedios del Río (entre los años 1974 y 2020) y se las compara con las que se dieron en este ejercicio. Claramente se observa que salvo un pequeño período de febrero-marzo 2021, el resto del tiempo el Río permaneció por debajo de los mínimos absolutos históricos.

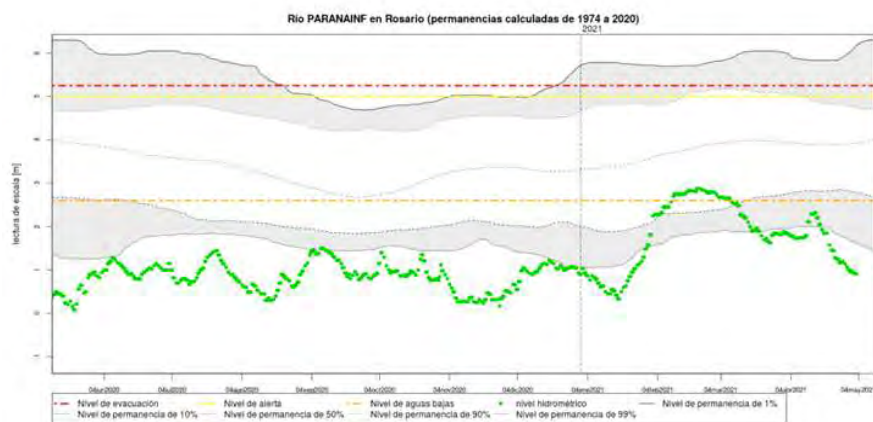

Con todo lo que se dragó el año pasado se había conseguido que el club estuviese operativo para el 90% de las embarcaciones con una altura del Río medido en Rosario de 1,80 metros.

Este año se procedió a modificar la dragalina para permitir que el brazo de dragado bajase más, consiguiéndose que se ganaran 90 cm de profundidad, con lo cual se aumentó la eficiencia en casi un 50%, además se modificó la cuchara de barrido, lográndose un mejor aprovechamiento de la misma. Esta tarea se realizó cuando el río subió un poco y nos permitió pararla para realizar además un mantenimiento mayor, y esto se realizó en el club y con el personal disponible.

En este período se dragó también con la draga grande, con cortador rotativo, en parte de la caleta norte, y con ambas, en la siguiente superficie (se puede observar en la foto):



SUPERFICIE DRAGADA APROXIMADA: 4500 m²
PROFUNDIDAD PROMEDIO DRAGADO: 2,0 m
TOTAL EN METROS CÚBICOS: 9000 m³
EQUIVALENTE A: 2500 MOVIMIENTO DE LA DRAGALINA

En la caleta sur la superficie dragada fue la siguiente:

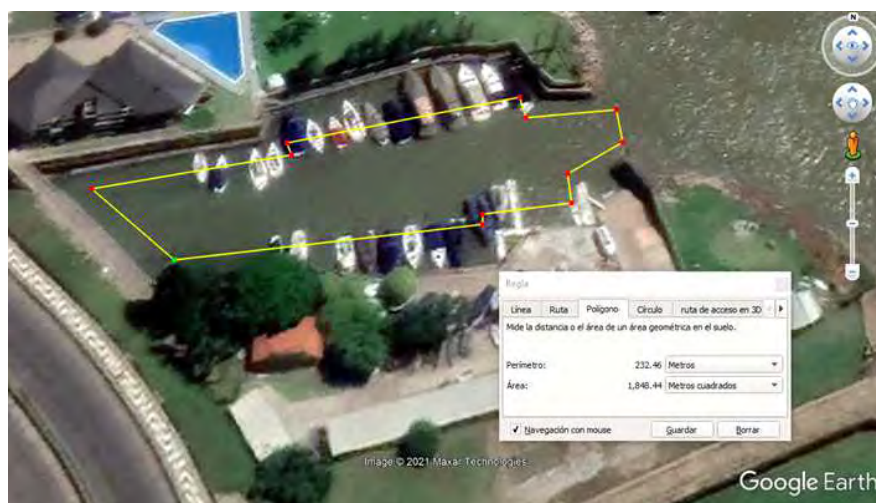

SUPERFICIE DRAGADA APROXIMADA: 1900 m²
PROFUNDIDAD PROMEDIO DRAGADO: 1,3 m
TOTAL EN METROS CÚBICOS: 2500 m³
EQUIVALENTE A: 630 MOVIMIENTO DE LA DRAGALINA

La caleta sur sufrió el aporte de sedimentos de material depositado en la parte cercana al estacionamiento y del túnel que se puede aproximar a la siguiente superficie:



SUPERFICIE SEDIMENTOS APROXIMADA: (- 420 m2)
PROFUNDIDAD PROMEDIO SEDIMENTOS: 1,5 m
TOTAL EN METROS CÚBICOS: (-650 m3)
EQUIVALENTE A (- 170) MOVIMIENTOS DE LA DRAGALINA

Además se debe tener en cuenta que cada vez que llueve el agua que viene por el caño pluvial arrastra sedimentos que se agregan a los que se barrieron del túnel, con lo cual el dragado de esta caleta sufre una depreciación muy importante que redundaría en que se pierda parte de la profundidad que se logra en el dragado (se estima en una pérdida de rendimiento total de 45% entre las dos causas).

Como resultado de todo el dragado realizado se consiguió que la caleta norte estuviese operativa para una altura del río de 0,9 a 1,0 metro, lo que permite la salida para navegar del 95% de las embarcaciones que están en ella. La caleta sur tendría una operatividad del 60% para la altura del río de 0,9 a 1,0 metro.

En resumen, se ha mejorado notablemente la profundidad de ambas caletas lo que redundaría en la disponibilidad para salir a navegar con la altura que presenta el río.

Al respecto se muestra a continuación los mínimos registrados desde 1884 y el promedio



A partir de 1972 (y hasta 2018, ya que se deja expreso fuera del promedio a estos dos últimos años) se registra un cambio en el régimen de las mínimas promedios que presenta el río que pasa de 0,25 a 1,92 metros.

Se recuerda que el Paseo Ribereño y la caleta se realizaron dentro de las obras del Mundial 78^o y el dragado original no contempló las mínimas anteriores que se habían presentado, por ello es que hemos sufrido estos inconvenientes los últimos dos años.

Además del dragado y el mantenimiento de las dragas, se realizaron los siguientes trabajos dentro lo relacionado con Capitanía e Intendencia:

- Certificación de la pluma grande para 15 t.
- Certificación de la pluma chica de 3 t.
- Adecuaciones de seguridad en la pluma de la caleta sur.
- Rellenado con cemento, hierro y separadores de todas las columnas que sostienen las pasarelas de la caleta sur para amortiguar el ataque de óxido que presentaban.
- Pintado de todas las pasarelas y marinas de las caletas.
- Retiro de algunos de los rieles (estaban clavados más de 5 m en el fondo) que mantenían las viejas marinas (que no eran flotantes) y que afectaban las actuales que son flotantes.
- Retiro del riel que estaba en la entrada de la caleta Sur que significaba un gran peligro para las embarcaciones.
- Modificación en la provisión de electricidad y agua al espigón Norte que había quedado inutilizada luego de la caída y rotura de parte del espigón.
- Modificación y relleno con cemento del sector de la pluma sur para permitir una pendiente suave que permita maniobrar mejor los trailers de esa zona.
- Agregado de rejas móviles corredizas en la zona de las plumas a los efectos de dar seguridad en el uso del varadero.
- Cambio de las ruedas del tráiler de varadero y mantenimiento de los bugies del mismo.
- Tareas de mantenimiento en todas las máquinas y embarcaciones de trabajo y las dispuestas para los entrenadores de las escuelas de vela.
- Mantenimiento y adecuación de los trailers utilizados para el traslado a competencias de vela ligera.
- Trabajos con la retroexcavadora en el predio de la isla de mantenimiento, dragado y/o relleno según corresponda para dejar preparado un canal más profundo en la entrada del Embudo para que nos permita entrar con nuestras embarcaciones a la caleta de la isla cuando el río recupere algo de su altura normal y subir nuestros terrenos con el movimiento de tierra esa tierra. Esta obra se realiza siguiendo la autorización de la Municipalidad de Victoria tramitada el año pasado.
- Se trasladó la draga grande y el tractor viejo al predio de la isla para asociarlos a los trabajos que se realizan con la retroexcavadora.
- Se realizaron nuevos boxes para guardar tablas de windsurf.
- Se adecuaron boxes para ser utilizado por la flota de laser debido al crecimiento que se ha registrado para esta actividad.

- Se incorporó una embarcación laser nueva para ser utilizada en la escuela de esa actividad.
- Se modificó la rampa de la caleta sur para permitir su uso, precario, ante la bajante del río registrada.
- Clavado o re-clavado de algunos palos que fueron afectados (descalzado) por las tareas de dragado.
- Se compró un motor nuevo marca Yamaha de 15 Hp para reemplazar a uno de los existentes que estaba en franco deterioro.
- Finalización Obra Vestuarios Damas.
- Finalización Obra Agua Caliente Vestuarios.
- Adecuación de red de Agua Potable compatible con red de agua caliente.
- Finalización Obra terraza seca anexa a salón Baquedano (lado oeste), incluido amplio parrillero.
- Pintura Oficina Administración y Portería, diseño e instalación mueble nuevo en Administración.
- Cambio de lonas recubrimiento de los boxes de vela ligera (las lonas fueron una donación).
- Colocación de maceteros con vegetación y flores apropiada.
- Reemplazo de tablonos en puente móvil, pasarelas y escaleras.
- Renovación y Habilitación de obra de Gas y adecuación de los edificios para ello.
- Pintura general exterior de ingreso al club, salón Baquedano y Edificio Salón Social.
- Pintura interior de todos los vestuarios.
- Colocación termotanques eléctricos, que fueron donados por Sergio Shujman, en vestuarios lado optimist y en el quincho.
- Rellenado del Espigón Maciel (con acuerdo con la Municipalidad de Rosario) avanzando sobre el Río con proyecto de comenzar un cierre paralelo y conformar, a futuro, una nueva caleta.

CLUB DE VELAS DE ROSARIO

Av. COSTANERA 956 • S2005NXO ROSARIO • SANTA FE

ESTADOS CONTABLES

Ejercicio iniciado el 01 de Mayo de 2020

Finalizado el 30 de Abril de 2021

ACTIVIDAD PRINCIPAL

Asociación Civil sin fines de lucro

FECHAS DE INSCRIPCIÓN EN EL REGISTRO PÚBLICO DE COMERCIO DE ROSARIO

| Tomos | Folios | Número |
|-------|--------|--------|
|-------|--------|--------|

Del Ente

De las modificaciones: Resolución N° 263 del 04/06/86

Del Estatuto: Fundado el 13/04/63 Decreto N° 1357 del 26/02/64

CLUB DE VELAS DE ROSARIO**ESTADO DE SITUACIÓN PATRIMONIAL**

al 30 de Abril de 2021 y 2020 (Notas 1 y 2)

| ACTIVO | 30/04/21 | 30/04/20 | PASIVO | 30/04/21 | 30/04/20 |
|-------------------------------------|----------------------|----------------------|--|----------------------|----------------------|
| ACTIVO CORRIENTE | | | PASIVO CORRIENTE | | |
| Caja y Bancos (Nota 3.a.) | 3.400.565,38 | 1.348.441,96 | Cuentas por Pagar (Nota 3.e.) | 501.051,27 | 248.289,04 |
| Inversiones (Nota 3.b.) | 1.819.561,64 | - | Remuneraciones y Cargas Sociales (Nota 3.f.) | 1.410.964,12 | 3.182.414,86 |
| Créditos por ventas (Nota 3.c.) | 806.225,66 | 2.324.219,06 | Otras Cuentas por Pagar (Nota 3.g.) | 365.724,78 | 55.318,08 |
| Otros Créditos (Nota 3.d. Anexo IV) | 60.500,46 | 164.211,39 | Total del Pasivo Corriente | 2.277.740,17 | 3.486.021,98 |
| Total Activo Corriente | 6.086.853,14 | 3.836.872,41 | PASIVO NO CORRIENTE | | |
| ACTIVO NO CORRIENTE | | | Total del Pasivo No Corriente | | |
| Bienes de Uso (Anexo I) | 58.521.084,56 | 51.298.291,57 | TOTAL DEL PASIVO | 2.277.740,17 | 3.486.021,98 |
| Activos Intangibles (Anexo II) | 127.517,80 | 87.424,51 | PATRIMONIO NETO (s/estado respectivo) | 62.457.715,33 | 51.736.566,51 |
| Total Activo No Corriente | 58.648.602,36 | 51.385.716,08 | TOTAL PASIVO + PATRIMONIO NETO | 64.735.455,50 | 55.222.588,49 |
| TOTAL DEL ACTIVO | 64.735.455,50 | 55.222.588,49 | | | |

Las notas y anexos que se acompañan son parte integrante de los estados contables.

Firmado al sólo efecto de su identificación,
con mi informe de fecha 15 de junio de 2021.Dr. Ricardo Schneir
Contador Público Nacional
Matrícula Nro. 7208 Ley 8738
C.P.C.E. - Prov. Sta. FeLeopoldo Pinchetti
PresidenteElio Carreño
SíndicoHéctor Astori
Tesorero

CLUB DE VELAS DE ROSARIO

ESTADO DE RECURSOS Y GASTOS

Correspondientes a los ejercicios económicos iniciados el 1 de Mayo de 2020 y 2019
y finalizado el 30 de Abril de 2021 y 2020
(Notas 1 y 2)

| | 30/04/21 | 30/04/20 |
|---|------------------------|------------------------|
| RECURSOS (Anexo III) | | |
| Cuotas Sociales | 20.854.887,74 | 24.164.964,76 |
| Cuotas Fondeo | 22.244.601,72 | 24.734.401,84 |
| Uso de pluma y varadero | 2.014.594,72 | 2.332.097,33 |
| Cursos | 2.915.005,92 | 3.539.855,51 |
| Ingresos Varios | 8.399.805,03 | 1.430.148,71 |
| Ingresos Regatas | 159.320,31 | 1.310.034,29 |
| GASTOS GENERALES (Anexo V) | (51.927.176,39) | (61.919.866,98) |
| OTROS RECURSOS (Anexo III) | 7.818.838,60 | 3.196.438,78 |
| Resultados financiero y por tenencia incluido RECPAM | (1.758.728,84) | 512.970,09 |
| Resultado del Ejercicio | 10.721.148,82 | (698.955,67) |

Las notas y anexos que se acompañan son parte integrante de los estados contables.

Firmado al sólo efecto de su identificación,
con mi informe de fecha 15 de junio de 2021.

Dr. Ricardo Schneir
Contador Público Nacional
Matrícula Nro. 7208 Ley 8738
C.P.C.E. - Prov. Sta. Fe

Leopoldo Pinchetti
Presidente

Elio Carreño
Síndico

Héctor Astori
Tesorero

CLUB DE VELAS DE ROSARIO**ESTADO DE EVOLUCIÓN DEL PATRIMONIO NETO**

Correspondientes a los ejercicios económicos iniciados el 1 de Mayo de 2020 y 2019 y finalizado el 30 de Abril de 2021 y 2020
(Notas 1 y 2)

| Concepto | Aporte de los propietarios | | | | Ganancias reservadas | | | Resultados no asignados | Total al 30/04/2021 | Total al 30/04/2020 |
|---|----------------------------|----------------------|--------------------------|----------------------|-----------------------------|----------------|---------------------|-------------------------|----------------------|----------------------|
| | Capital suscrito | Ajuste de Capital | Aportes no capitalizados | Total | Reservas para Futuras Obras | Otras reservas | Total | | | |
| Saldos al Inicio del Ejercicio | 731.117,85 | 39.088.626,58 | - | 39.819.744,43 | 2.235.396,67 | - | 2.235.396,67 | 9.681.425,41 | 51.736.566,51 | 52.435.522,17 |
| Saldos ajustados al Inicio del Ejercicio | 731.117,85 | 39.088.626,58 | - | 39.819.744,43 | 2.235.396,67 | - | 2.235.396,67 | 9.681.425,41 | 51.736.566,51 | 52.435.522,17 |
| Resultado del Ejercicio | | | | | | | | 10.721.148,82 | 10.721.148,82 | (698.955,67) |
| Saldos al Cierre del Ejercicio | 731.117,85 | 39.088.626,58 | - | 39.819.744,43 | 2.235.396,67 | - | 2.235.396,67 | 20.402.574,23 | 62.457.715,33 | 51.736.566,51 |

Las notas y anexos que se acompañan son parte integrante de los estados contables.

Firmado al sólo efecto de su identificación,
con mi informe de fecha 15 de junio de 2021.

Dr. Ricardo Schneir
Contador Público Nacional
Matrícula Nro. 7208 Ley 8738
C.P.C.E. - Prov. Sta. Fe

Leopoldo Pinchetti
Presidente

Elio Carreño
Síndico

Héctor Astori
Tesorero

CLUB DE VELAS DE ROSARIO

ESTADO DE FLUJO DE EFECTIVO (Método Directo)

Correspondientes a los ejercicios económicos iniciados el 1 de Mayo de 2020 y 2019 y finalizado el 30 de Abril de 2021 y 2020

| | 30/04/2021 | 30/04/2020 |
|---|---------------------|---------------------|
| VARIACIONES DEL EFECTIVO Y EQUIVALENTES DE EFECTIVO | | |
| Efectivo y equivalentes de efectivo al inicio del ejercicio (Nota 3.a.) | 1.348.441,96 | 1.556.577,22 |
| Efectivo y equivalentes de efectivo al cierre del ejercicio (Nota 3.a.) | 3.400.565,38 | 1.348.441,96 |
| Aumento (Disminución) neto del efectivo y equivalentes de efectivo | 2.052.123,42 | (208.135,26) |
| CAUSA DE LAS VARIACIONES DEL EFECTIVO Y EQUIVALENTES DE EFECTIVO | | |
| ACTIVIDADES OPERATIVAS | | |
| Cobros por actividad Principal: | | |
| * Cuotas sociales, fondeo, casilleros, cursos, etc. | 47.825.001,09 | 51.250.705,90 |
| * Uso Pluma y varadero | 2.019.059,94 | 2.332.097,33 |
| * Visitas | 36.466,42 | 187.716,84 |
| * Cobro seguros ingresantes | 13.569,44 | 27.785,08 |
| * Cobro Inscripciones de Regatas | 159.320,31 | 1.310.034,29 |
| * Cobro Buffet Canon | 63.694,71 | 97.270,51 |
| Cobros por Otras Operaciones: | | |
| * Derecho uso Amarras | 6.621.359,88 | 1.971.515,77 |
| * Ingresos Varios | 550.044,32 | - |
| * Reintegro ATP/Repro | 6.359.772,97 | 782.408,92 |
| * Reintegros ART | 1.595.947,95 | 141.484,99 |
| * Ingresos por Alojamiento | - | 122.223,55 |
| * Cuota Inscripción socios nuevos | 1.041.482,66 | 792.654,10 |
| * Ingresos por carnet duplicados | - | 902,40 |
| * Ingresos por cadenas/grilletes | - | 6.446,22 |
| * Recupero Gastos Limpieza Salón | - | 70.356,42 |
| Pagos a Proveedores de Bienes y Servicios: | | |
| * Cuotas Asociaciones y Federaciones | (711.869,33) | (767.200,73) |
| * Publicidad | (139.757,20) | (182.538,29) |
| * Mantenimiento instalaciones | (4.270.951,85) | (4.880.563,51) |
| * Atención médica | (168.029,24) | (202.103,80) |
| * Honorarios y Servicios | (437.077,40) | (1.977.368,34) |
| * Seguros | (719.154,08) | (671.042,76) |

CLUB DE VELAS DE ROSARIO

ESTADO DE FLUJO DE EFECTIVO (Método Directo)

Correspondientes a los ejercicios económicos iniciados el 1 de Mayo de 2020 y 2019 y finalizado el 30 de Abril de 2021 y 2020

| | 30/04/2021 | 30/04/2020 |
|---|----------------------|---------------------|
| * Gastos Mantenim. Embarcaciones | (1.577.916,11) | (995.399,96) |
| * Gastos Mantenim.Tractor, Equipos y Maquinarias | (185.797,78) | (328.040,26) |
| * Atención Socios | (19.267,05) | (14.249,97) |
| * Combustibles | (1.744.532,40) | (1.254.932,95) |
| * Gastos Mantenimiento de Administración | (1.612.262,34) | (1.081.901,19) |
| * Art. de Librería, Fotocopias, imprenta y franqueos | (105.459,95) | (406.588,41) |
| * Subsidios Escuelas | (4.573.195,48) | (5.685.498,65) |
| * Gastos Limpieza y Farmacia | (353.071,82) | (309.278,97) |
| * Ropa para el Personal | (358.250,99) | (374.495,13) |
| * Viáticos y Movilidad Administración | (7.256,96) | (34.139,61) |
| * Gastos Yachting | (967.708,69) | (1.092.677,20) |
| * Gastos Deportivos Capitanía e Intendencia | (1.014.207,27) | (955.141,42) |
| * Gastos Deportivos Generales | (25.806,18) | - |
| * Gastos Dragado y Pluma | (160.174,62) | (247.095,32) |
| * Regatas Varias | (24.144,73) | (762.724,70) |
| * Fletes | (96.319,00) | (89.184,22) |
| * Gastos Fiestas y Eventos | (11.083,18) | (570.173,28) |
| * Gastos Pala Cargadora Frontal | (123.128,31) | (85.546,77) |
| * Gastos Excavadora/zanjeadora | (348.762,62) | (403.160,56) |
| * Higiene y Seguridad | (565.819,78) | (320.608,56) |
| Pagos al personal y cargas sociales: | | |
| * Sueldos al personal | (22.051.635,02) | (25.268.954,63) |
| * Jubilación, Obra Social y Leyes Sociales | (3.929.345,68) | (3.945.069,22) |
| Pagos de impuestos: | | |
| * Teléfonos | (66.516,31) | (67.325,92) |
| * Telecom Personal | - | - |
| * Aguas Pciales. | (211,70) | (53.310,24) |
| * Litoral gas | (43.251,60) | (352.797,79) |
| * Epe | (211.643,63) | (550.732,58) |
| * Fibercorp | (109.675,92) | (116.149,16) |
| * Canon Convenio MR | (915.151,70) | (913.547,35) |
| * Impuesto Inmobiliario Isla | (68.482,44) | (59.203,62) |
| Flujo neto de efectivo y equivalentes de efectivo generado por (utilizado en) las actividades operativas | 18.568.801,32 | 4.074.857,26 |

CLUB DE VELAS DE ROSARIO

ESTADO DE FLUJO DE EFECTIVO (Método Directo)

Correspondientes a los ejercicios económicos iniciados el 1 de Mayo de 2020 y 2019 y finalizado el 30 de Abril de 2021 y 2020

| | 30/04/2021 | 30/04/2020 |
|--|------------------------|-----------------------|
| ACTIVIDADES DE INVERSIÓN | | |
| Pagos por compras de bienes de uso y bienes intangibles | (12.436.033,48) | (3.936.832,40) |
| Pagos por inversiones financieras | (1.819.561,64) | - |
| * Intereses cobrados | 181.010,62 | 636.377,22 |
| Flujo neto de efectivo y equivalentes de efectivo generado por (utilizado en) las actividades de Inversión | (14.074.584,49) | (3.300.455,18) |
| PACTIVIDADES DE FINANCIACIÓN | | |
| * Intereses y gastos bancarios | (253.301,11) | (365.748,14) |
| * Gastos de tarjeta | (249.052,84) | (493.382,07) |
| * Intereses pago fuera de término | (196.768,45) | (151.590,56) |
| * Descuentos otorgados | (218.891,99) | (319.424,89) |
| * Descuentos obtenidos | 16.225,71 | 185.902,02 |
| * Recpam | (1.540.304,73) | 161.706,30 |
| Flujo neto de efectivo y equivalentes de efectivo generado por (utilizado en) las actividades de financiación | (2.442.093,40) | (982.537,34) |
| Aumento (Disminución) neto del efectivo y equivalentes de efectivo | 2.052.123,42 | (208.135,26) |

Las notas y anexos que se acompañan son parte integrante de los estados contables.

Firmado al sólo efecto de su identificación,
con mi informe de fecha 15 de junio de 2021.

Dr. Ricardo Schneir
Contador Público Nacional
Matrícula Nro. 7208 Ley 8738
C.P.C.E. - Prov. Sta. Fe

Leopoldo Pinchetti
Presidente

Elio Carreño
Síndico

Héctor Astori
Tesorero

CLUB DE VELAS DE ROSARIO

NOTAS A LOS ESTADOS CONTABLES

Correspondientes a los ejercicios económicos iniciados el 1 de Mayo de 2020 y 2019 y finalizado el 30 de Abril de 2021 y 2020

NOTA 1: PRESENTACION DE LOS ESTADOS CONTABLES

Los estados contables al 30 de Abril de 2021 y 2020 están expresados en pesos y fueron confeccionados conforme a las normas contables de exposición y medición contable contenidas en las Resoluciones Técnicas N° 8, 9, 16, 17, 18, 19 emitidas por de la Federación Argentina de Consejos Profesionales de Ciencias Económicas (F.A.C.P.C.E.) y aprobadas por el Consejo Profesional de Ciencias Económicas de la provincia de Santa Fe. La presentación del estado de flujo de efectivo se ha realizado por el método directo de la Resolución Técnica N° 9 de la F.A.C.P.C.E.

NOTA 2: POLITICAS CONTABLES

a. Estimaciones contables

La preparación de estados contables a una fecha determinada requiere que la Comisión Directiva de la Asociación realice estimaciones y evaluaciones que afectan el monto de los activos y pasivos registrados y los activos y pasivos contingentes revelados a la fecha de emisión de los presentes estados contables, como así también los ingresos y egresos registrados en el ejercicio. La gerencia de la Sociedad realiza estimaciones para poder calcular a un momento dado, por ejemplo, importes relacionados con la previsión para deudores incobrables, las depreciaciones y amortizaciones, el valor recuperable de los activos no corrientes y las provisiones para contingencias. Los resultados reales futuros pueden diferir de las estimaciones y evaluaciones realizadas a la fecha de preparación de los presentes estados contables.

b. Información comparativa

Los saldos al 30 de Abril de 2020 se exponen en los estados contables a efectos comparativos con los saldos del presente ejercicio.

Se han reclasificado ciertas cifras de los estados contables del ejercicio anterior a los efectos de su presentación comparativa con el presente ejercicio.

c. Consideración de los efectos de la inflación

La declaración de que nos encontramos en un contexto de inflación en Argentina (en los términos de la sección 3.1 de la RT N° 17 y 2.6 de la RT N° 41) a partir del 01/07/2018 (inclusive) implica que los estados contables correspondientes a ejercicios anuales o de períodos intermedios cuyo cierre haya ocurrido a partir del 01/07/2018 (inclusive) deberán reexpresarse de acuerdo con el procedimiento establecido en la RT N° 6, según lo previsto en la Resolución 539/18 de Junta de Gobierno de la FACPCE adoptada por Resolución de Presidencia 2/2018 del Consejo Profesional de Ciencias Económicas de la Provincia de Santa Fe del 16/10/2018. Los presentes estados contables han sido preparados en moneda homogénea reconociendo en forma integral los efectos de la inflación de acuerdo con la Resolución Técnica 6 de la FACPCE y utilizando las siguientes opciones permitidas por la Resolución JG FACPCE N° 539/18.

1: REFERENCIA: Opción de determinar y presentar los resultados financieros y por tenencia (incluido el RECPAM) en una sola línea (Sec. 4.1b)

La no apertura de los resultados financieros y por tenencia (incluido el Recpam) genera la imposibilidad de determinar las magnitudes reales de los diferentes componentes de los resultados financieros y por tenencia, ni tampoco las magnitudes nominales ajustadas por inflación de los mismos y el efecto del recpam sobre dichos resultados. Esta limitación también impide la determinación de ciertas ratios financieros, tales como el rendimiento de los activos financieros, el costo de endeudamiento, el efecto "palanca", etc.

d. Criterios de medición contable

Caja y bancos

El efectivo disponible se ha computado a su valor nominal, incluyendo los intereses devengados en caso de corresponder.

Créditos por ventas y cuentas a pagar

Los créditos por ventas y las cuentas a pagar han sido medidos contablemente al precio vigente para operaciones de contado al momento de la transacción más los intereses y componentes financieros implícitos devengados en base a la tasa interna de retorno.

Otros créditos y deudas

Los créditos y pasivos diversos han sido medidos contablemente en base a la mejor estimación posible del valor nominal de la suma a cobrar y a pagar, respectivamente, debido a que las características del mercado financiero plantean dificultades para encontrar una tasa que refleje las evaluaciones del mercado sobre el valor tiempo del dinero y los riesgos específicos de cada operación, excepto los créditos y cargas fiscales que se han mantenido a sus valores nominales.

Bienes de Uso y bienes intangibles

Los bienes de uso y los bienes intangibles han sido medidos contablemente a su costo incurrido, reexpresado a moneda homogénea durante los períodos de ausencia de estabilidad, menos las correspondientes depreciaciones acumuladas. Las depreciaciones han sido calculadas por el método de la línea recta en base a la vida útil estimada de los bienes, aplicando tasas anuales suficientes para extinguir sus valores al final de su vida útil. Los valores obtenidos de esta forma no superan sus respectivos valores recuperables estimados al cierre del ejercicio. No existen indicios de que los bienes de uso se hayan desvalorizado conforme lo establecido en la R.T. 17 punto 4.4.2.

Cuentas del Patrimonio Neto

Los movimientos de las cuentas del patrimonio neto han sido reexpresados siguiendo los lineamientos detallados en la nota 2.c. La cuenta Capital Social ha sido expresada a su valor nominal histórico.

Cuentas de Resultados

Las cuentas de resultados fueron reexpresadas, conforme los lineamientos expresados en la nota 2.c sobre "Consideración de los efectos de la Inflación".

NOTA 3: COMPOSICIÓN DE LOS PRINCIPALES RUBROS

La composición de los principales rubros al 30 de Abril de 2021 y 2020 era la siguiente:

| | 30/04/21 | 30/04/20 |
|---|---------------------|---------------------|
| a. Caja y Bancos | | |
| Caja | 22.761,40 | 44.989,92 |
| Banco Municipal Cta. Cte. | 1.555.267,54 | 347.493,42 |
| Banco Macro Cta Cte. | 1.495.436,51 | 893.058,15 |
| Valores de Terceros | 327.099,93 | 62.900,47 |
| Total | 3.400.565,38 | 1.348.441,96 |
| b. Inversiones | | |
| Plazo fijo | 1.019.561,64 | - |
| Fondo común de inversión | 800.000,00 | - |
| Total | 1.819.561,64 | - |
| c. Créditos por venta | | |
| Cuotas sociales pendientes de Cobro | 806.225,66 | 2.324.219,06 |
| Total | 806.225,66 | 2.324.219,06 |
| d. Otros créditos | | |
| Cuotas Cursos no Socios | 211.501,66 | 267.517,14 |
| Previsión Cuota Cursos no socios (Anexo IV) | (159.701,20) | (233.611,16) |
| Pañol Varadero a Cobrar | 8.700,00 | 13.165,21 |
| Cuenta a Cobrar Buffet | - | 117.140,20 |
| Total | 60.500,46 | 164.211,39 |
| e. Cuentas por Pagar | | |
| Proveedores | 342.301,27 | 111.882,80 |
| Honorarios a pagar | 158.750,00 | 136.406,24 |
| Total | 501.051,27 | 248.289,04 |
| f. Remuneraciones y Cargas sociales | | |
| Sueldos a Pagar | 872.886,63 | 675.045,62 |
| Adelantos de sueldos | (95.000,00) | (90.665,74) |
| Jubilación, Obra Social y ART | 192.404,29 | 1.206.772,80 |
| Plan de pagos Seguridad Social | 267.634,20 | 1.095.361,71 |
| Otras deudas previsionales (Sindicato y Embargos) | 173.039,00 | 295.900,47 |
| Total | 1.410.964,12 | 3.182.414,86 |

| | 30/04/21 | 30/04/20 |
|-----------------------------------|-------------------|------------------|
| g. Otras Cuentas por Pagar | | |
| Adelanto Cuotas Sociales | 365.724,78 | 55.318,08 |
| Total | 365.724,78 | 55.318,08 |

Firmado al sólo efecto de su identificación,
con mi informe de fecha 15 de junio de 2021.

Dr. Ricardo Schneir
Contador Público Nacional
Matrícula Nro. 7208 Ley 8738
C.P.C.E. - Prov. Sta. Fe

Leopoldo Pinchetti
Presidente

Elio Carreño
Síndico

Héctor Astori
Tesorero

CLUB DE VELAS DE ROSARIO**BIENES DE USO****ANEXO I**

Correspondientes a los ejercicios económicos iniciados el 1 de Mayo de 2020 y 2019
y finalizado el 30 de Abril de 2021 y 2020

| Concepto | Valores de Incorporación | | | | Depreciaciones | | | | Neto Resultante 30/04/2021 | Neto Resultante 30/04/2020 |
|-------------------------------|-------------------------------|------------------------|-----------------------------|-------------------------------|------------------------------------|-----------------------------|----------------------------|------------------------------------|----------------------------|----------------------------|
| | Valor al Inicio del Ejercicio | Aumentos del Ejercicio | Disminuciones del Ejercicio | Valor al Cierre del Ejercicio | Acumuladas al Inicio del Ejercicio | Disminuciones del Ejercicio | Amortización del Ejercicio | Acumuladas al Cierre del Ejercicio | | |
| Contrucciones e Instalaciones | 1.587.651,08 | - | 0 | 21.587.651,08 | 21.545.903,20 | 0 | 13.915,97 | 21.559.819,17 | 27.831,91 | 41.747,87 |
| Obras Salón Buffet | 19.799.186,63 | - | 0 | 9.799.186,63 | 6.699.015,96 | - | 395.983,76 | 7.094.999,72 | 12.704.186,91 | 13.100.170,66 |
| Obra Salón Nuevo | 7.697.796,71 | 9.728,41 | - | 7.707.525,11 | 2.874.353,70 | - | 154.150,54 | 3.028.504,24 | 4.679.020,87 | 4.823.443,00 |
| Muebles y Utiles | 7.635.745,44 | 736.527,16 | - | 8.372.272,60 | 6.659.309,77 | - | 506.811,47 | 7.166.121,24 | 1.206.151,36 | 976.435,67 |
| Draga, Rodados y Elementos | 8.441.889,73 | 663.153,25 | - | 9.105.042,98 | 1.255.156,41 | - | 182.100,82 | 1.437.257,23 | 7.667.785,75 | 7.186.733,32 |
| Embarcaciones | 10.137.976,94 | 303.240,19 | - | 10.441.217,13 | 8.038.607,30 | - | 512.604,67 | 8.551.211,97 | 1.890.005,16 | 2.099.369,64 |
| Maquinas y Herramientas | 5.780.931,87 | 227.378,38 | - | 6.008.310,24 | 3.536.264,59 | - | 437.362,50 | 3.973.627,09 | 2.034.683,15 | 2.244.667,28 |
| Obras de Dragado y Varadero | 8.399.235,40 | - | - | 8.399.235,40 | 8.292.146,39 | - | 15.144,66 | 8.307.291,05 | 91.944,35 | 107.089,01 |
| Obras Iluminación | 1.533.214,47 | - | - | 1.533.214,47 | 733.483,09 | - | 49.664,55 | 783.147,64 | 750.066,83 | 799.731,38 |
| Equipos Varios | 3.765.342,25 | 487.531,78 | - | 4.252.874,03 | 1.975.097,53 | - | 373.967,04 | 2.349.064,57 | 1.903.809,46 | 1.790.244,72 |
| Obras Varias | 15.245.149,41 | 9.675.053,97 | - | 24.920.203,38 | 6.602.475,41 | - | 1.928.328,56 | 8.530.803,97 | 16.389.399,41 | 8.642.674,00 |
| Obras Externas | 314.800,20 | - | - | 314.800,20 | 121.767,12 | - | 6.296,03 | 128.063,15 | 186.737,05 | 193.033,07 |
| Pontón Cemento | 80.643,00 | - | - | 80.643,00 | 80.643,00 | - | - | 80.643,00 | - | - |
| Obras Tablaestacado | 161.677,03 | - | - | 161.677,03 | 60.511,07 | - | 3.233,52 | 63.744,59 | 97.932,44 | 101.165,96 |
| Obra Tinglado Tabla | 3.139.549,16 | 94.049,39 | - | 3.233.598,55 | 3.061.067,56 | - | 62.699,48 | 3.123.767,04 | 109.831,51 | 78.481,60 |
| Obra Varadero | 832.298,01 | - | - | 832.298,01 | 245.262,40 | - | 15.853,14 | 261.115,54 | 571.182,47 | 587.035,61 |
| Obra Vestuario | 2.027.644,67 | - | - | 2.027.644,67 | 716.039,74 | - | 40.552,91 | 756.592,65 | 1.271.052,02 | 1.311.604,93 |
| Equipos de Computación | 562.921,94 | 24.066,40 | - | 586.988,34 | 540.202,28 | - | 19.381,97 | 559.584,25 | 27.404,09 | 22.719,66 |
| Obra Red Gas | 173.958,71 | - | - | 173.958,71 | 64.501,27 | - | 3.479,19 | 67.980,46 | 105.978,25 | 109.457,44 |
| Obra Empedrado | 166.396,04 | - | - | 166.396,04 | 61.697,17 | - | 3.327,92 | 65.025,09 | 101.370,95 | 104.698,88 |
| Obra Cañería Cloacal | 32.133,87 | - | - | 32.133,87 | 11.914,75 | - | 642,68 | 12.557,43 | 19.576,44 | 20.219,12 |
| Obra Agua Potable | 60.248,36 | - | - | 60.248,36 | 20.787,17 | - | 1.204,94 | 21.992,11 | 38.256,25 | 39.461,19 |
| Terreno Isla | 925.945,89 | - | - | 925.945,89 | - | - | - | - | 925.945,89 | 925.945,89 |
| Obra Isla | 1.258.948,48 | - | - | 1.258.948,48 | 963.881,63 | - | 69.708,86 | 1.033.590,49 | 225.357,99 | 295.066,85 |
| Obra Pilotes | 225.166,79 | - | - | 225.166,79 | 81.060,05 | - | 4.503,33 | 85.563,38 | 139.603,41 | 144.106,74 |
| Obra Pasarela Quincho | 1.229.249,06 | - | - | 1.229.249,06 | 231.671,35 | - | 24.584,98 | 256.256,33 | 972.992,73 | 997.577,70 |
| Obra Marinas | 1.384.265,51 | 89.596,24 | - | 1.473.861,76 | 253.907,62 | - | 29.477,24 | 283.384,86 | 1.190.476,90 | 1.130.357,90 |
| Obra Secretaría y Portería | 2.605.884,68 | - | - | 2.605.884,68 | 437.731,52 | - | 52.994,42 | 490.725,94 | 2.115.158,74 | 2.168.153,16 |
| Tractor | 1.795.570,42 | - | - | 1.795.570,42 | 538.671,12 | - | 179.557,04 | 718.228,16 | 1.077.342,26 | 1.256.899,30 |
| Totales | 127.001.421,77 | 12.310.325,16 | - | 139.311.746,93 | 75.703.130,20 | - | 5.087.532,17 | 80.790.662,36 | 58.521.084,56 | 51.298.291,57 |

Firmado al sólo efecto de su identificación,
con mi informe de fecha 15 de junio de 2021.

Dr. Ricardo Schneir
Contador Público Nacional
Matrícula Nro. 7208 Ley 8738
C.P.C.E. - Prov. Sta. Fe

Leopoldo Pinchetti
Presidente

Elio Carreño
Síndico

Héctor Astori
Tesorero

CLUB DE VELAS DE ROSARIO**ACTIVOS INTANGIBLES****ANEXO II**

Correspondientes a los ejercicios económicos iniciados el 1 de Mayo de 2020 y 2019
y finalizado el 30 de Abril de 2021 y 2020

| Cuenta | Valores de incorporación | | | | Depreciaciones | | | | | |
|----------------|-------------------------------|------------------------|-----------------------------|-------------------------------|------------------------------------|-----------------------------|----------------------------|------------------------------------|----------------------------|----------------------------|
| | Valor al Inicio del Ejercicio | Aumentos del Ejercicio | Disminuciones del Ejercicio | Valor al Cierre del Ejercicio | Acumuladas al Inicio del Ejercicio | Disminuciones del Ejercicio | Amortización del Ejercicio | Acumuladas al Cierre del Ejercicio | Neto Resultante 30/04/2021 | Neto Resultante 30/04/2020 |
| Software | 1.232.295,36 | 125.708,32 | - | 1.358.003,67 | 1.144.870,85 | - | 85.615,02 | 1.230.485,87 | 127.517,80 | 87.424,51 |
| Totales | 1.232.295,36 | 125.708,32 | - | 1.358.003,67 | 1.144.870,85 | - | 85.615,02 | 1.230.485,87 | 127.517,80 | 87.424,51 |

Firmado al sólo efecto de su identificación,
con mi informe de fecha 15 de junio de 2021.

Dr. Ricardo Schneir
Contador Público Nacional
Matrícula Nro. 7208 Ley 8738
C.P.C.E. - Prov. Sta. Fe

Leopoldo Pinchetti
Presidente

Elio Carreño
Síndico

Héctor Astori
Tesorero

RECURSOS

Correspondientes a los ejercicios económicos iniciados el 1 de Mayo de 2020 y 2019
y finalizado el 30 de Abril de 2021 y 2020

| RUBROS | 30/04/2021 | 30/04/2020 |
|--------------------------------------|----------------------|----------------------|
| RECURSOS | | |
| Cuotas Sociales | | |
| Cuotas Sociales | 14.233.955,00 | 16.343.119,39 |
| Cuotas Canon Convenio MR | 885.785,48 | 862.020,79 |
| Ingresos Casilleros | 910.604,80 | 1.011.769,23 |
| Ingresos Monotipos | 1.736.927,56 | 2.619.178,10 |
| Guarda Gomones | 698.425,11 | 594.587,31 |
| Cuota Extraordinaria Dragado | 2.342.020,28 | 2.674.183,34 |
| Cuota Pañol Varadero | 47.169,51 | 60.106,60 |
| TOTAL CUOTAS SOCIALES | 20.854.887,74 | 24.164.964,76 |
| Cuotas de fondeo | | |
| Amarras temporarias | 203.897,23 | 138.259,83 |
| Amarras | 22.040.704,49 | 24.596.142,01 |
| TOTAL CUOTAS DE FONDEO | 22.244.601,72 | 24.734.401,84 |
| Uso de pluma y varadero | | |
| Uso de pluma y varadero | 2.014.594,72 | 2.332.097,33 |
| TOTAL USO DE PLUMA Y VARADERO | 2.014.594,72 | 2.332.097,33 |
| Cursos | | |
| Ingresos Escuela Adultos | 1.621.283,00 | 1.636.688,13 |
| Ingresos Escuela Infantiles | 924.437,69 | 1.903.167,38 |
| Ingresos Patrón de Yate | 369.285,24 | - |
| TOTAL CURSOS | 2.915.005,92 | 3.539.855,51 |
| Otros Ingresos | | |
| Reintegro ATP/Repro | 6.359.772,97 | 782.408,92 |
| Reintegros ART | 1.595.947,95 | 141.484,99 |
| Ingresos por alojamiento | - | 122.223,55 |
| Ingresos Duplicados Carnet | - | 902,40 |
| Ingresos Varios | 394.048,26 | - |
| Seguros Ingresantes | 13.569,44 | 27.785,08 |
| Visitas | 36.466,42 | 187.716,84 |
| Ingresos Buffet | - | 97.270,51 |
| Ingresos Limpieza salón | - | 70.356,42 |
| TOTAL INGRESOS VARIOS | 8.399.805,03 | 1.430.148,71 |

| | 30/04/2021 | 30/04/2020 |
|----------------------------------|----------------------|----------------------|
| Ingresos Regatas | | |
| Regatas Varias | 159.320,31 | 1.310.034,29 |
| TOTAL INGRESOS REGATAS | 159.320,31 | 1.310.034,29 |
| *TOTAL RECURSOS | 56.588.215,45 | 57.511.502,44 |
| OTROS RECURSOS | | |
| Derecho de Uso de Amarra | 6.621.359,88 | 1.971.515,77 |
| Alquiler Salón | - | 56.023,12 |
| Cuota Inscripción Socios Nuevos | 1.041.482,66 | 792.654,10 |
| Ingresos Fiestas y Eventos | - | 369.799,58 |
| Escuela de Verano | 140.568,23 | - |
| Ingresos Gimnasia/ Entrenamiento | 1.353,04 | - |
| Clases de Yoga | 14.074,78 | - |
| Ingresos por Cadenas/Grilletes | - | 6.446,22 |
| *TOTAL OTROS RECURSOS | 7.818.838,60 | 3.196.438,78 |
| TOTAL RECURSOS | 64.407.054,05 | 60.707.941,23 |

Firmado al sólo efecto de su identificación,
con mi informe de fecha 15 de junio de 2021.

Dr. Ricardo Schneir
Contador Público Nacional
Matrícula Nro. 7208 Ley 8738
C.P.C.E. - Prov. Sta. Fe

Leopoldo Pinchetti
Presidente

Elio Carreño
Síndico

Héctor Astori
Tesorero

CLUB DE VELAS DE ROSARIO**PREVISIONES**

ANEXO IV

Correspondientes a los ejercicios económicos iniciados el 1 de Mayo de 2020 y 2019
y finalizado el 30 de Abril de 2021 y 2020

| Rubro | 30/04/21 | | | 30/04/20 | |
|---|--|------------------------------|---------------------------|--------------------------------------|--------------------------------------|
| | Saldos al Comienzo del Ejercicio | Aumentos del Ejercicio | Bajas del Ejercicio | Saldos al Cierre del Ejercicio | Saldos al Cierre del Ejercicio |
| Deducidas de Activo: * Previsión para cuotas cursos no socios (Nota 3.d) | 159.701,20 | - | - | 159.701,20 | 233.611,16 |
| Totales | 159.701,20 | - | - | 159.701,20 | 233.611,16 |

Firmado al sólo efecto de su identificación,
con mi informe de fecha 15 de junio de 2021.

Dr. Ricardo Schneir
Contador Público Nacional
Matrícula Nro. 7208 Ley 8738
C.P.C.E. - Prov. Sta. Fe

Leopoldo Pinchetti
Presidente

Elio Carreño
Síndico

Héctor Astori
Tesorero

CLUB DE VELAS DE ROSARIO

ANEXO V

INFORMACION REQUERIDA POR EL ART. 64 INC. b) DE LA LEY N° 19550

Correspondientes a los ejercicios económicos iniciados el 1 de Mayo de 2020 y 2019 y finalizado el 30 de Abril de 2021 y 2020

| | 30/04/2021 | 30/04/2020 |
|---|----------------------|----------------------|
| General | | |
| Sueldos y Jornales Administración | 3.975.104,46 | 4.636.216,09 |
| Sueldos y Jornales Generales | 5.926.919,69 | 6.804.223,34 |
| Leyes Sociales Administración | 332.114,85 | 809.213,41 |
| Leyes Sociales Generales | 565.344,27 | 1.594.904,27 |
| Seguros al Personal | 174.209,33 | 102.081,22 |
| Seguro Integral | 152.563,10 | 367.844,89 |
| Gastos Bancarios e impuesto ley 25413 | 253.301,11 | 365.748,14 |
| Gastos de Tarjeta | 249.052,84 | 493.382,07 |
| Mantenimiento Instalaciones General | 1.608.278,52 | 1.928.424,29 |
| Gastos Mantenimiento Pileta y Quincho | 373.981,21 | 1.025.967,48 |
| Gastos Mantenimiento Equipos, Máquinas y Herramientas | 185.797,78 | 139.910,92 |
| Gastos Mantenimiento Salón Social | 120.773,48 | 122.742,07 |
| Gastos Mantenimiento Administración | 1.409.417,76 | 841.853,66 |
| Franqueo y Correspondencia | 20.992,12 | 290.181,22 |
| Publicidad | 139.757,20 | 182.538,29 |
| Artículos de Librería | 75.270,39 | 54.894,00 |
| Gastos Imprenta | 6.112,99 | 37.332,13 |
| Sellados | 3.084,45 | 24.181,06 |
| Energía Eléctrica | 211.643,63 | 550.732,58 |
| Teléfonos | 66.516,31 | 67.325,92 |
| Gas | 43.251,60 | 352.797,79 |
| Agua Potable | 211,70 | 53.310,24 |
| Impuesto Inmobiliario Isla | 68.482,44 | 59.203,62 |
| Honorarios Contables | 290.872,98 | 287.333,39 |
| Honorarios y Servicios | - | 344.055,31 |
| Gastos Limpieza y Farmacia | 353.071,82 | 309.278,97 |
| Ropa Personal | 71.283,50 | 374.495,13 |
| Fletes | 96.319,00 | 89.184,22 |
| Atención Médica | 168.029,24 | 202.103,80 |
| Gastos Viajes y Movilidad Administración | 7.256,96 | 34.139,61 |
| Atención Socios | 19.267,05 | 14.249,97 |
| Gastos Eventos Varios | 11.083,18 | 179.224,99 |
| Gastos Deportivos General | 25.806,18 | - |
| Fiesta de la Luna Llena | - | 390.948,29 |
| Amortización del Ejercicio | 5.173.147,11 | 4.245.057,47 |
| Quebranto por Cursos no Socios | - | 84.868,03 |
| Fibercorp | 109.675,92 | 116.149,16 |
| Canon Convenio MR | 915.151,70 | 913.547,35 |
| Combustibles | 1.744.532,40 | 1.254.932,95 |
| Mantenimiento Sistema Contable y AP&P | 202.844,58 | 240.047,53 |
| Gastos Pala Cargadora Frontal | 123.128,31 | 85.546,77 |
| Gastos Excavadora/zanjeadora | 348.762,62 | 403.160,56 |
| Higiene y Seguridad | 565.819,78 | 320.608,56 |
| Quebranto por incobrables | 53.445,49 | - |
| Total Centro de Costos General | 26.241.679,03 | 30.793.940,75 |

INFORMACION REQUERIDA POR EL ART. 64 INC. b) DE LA LEY N° 19550

Correspondientes a los ejercicios económicos iniciados el 1 de Mayo de 2020 y 2019
y finalizado el 30 de Abril de 2021 y 2020

30/04/2021

30/04/2020

| Capitanía e Intendencia | | |
|---|----------------------|----------------------|
| Sueldos y Jornales Capitanía e Intendencia | 12.343.117,63 | 13.735.234,13 |
| Leyes Sociales Capitanía e Intendencia | 1.066.929,07 | 3.344.283,89 |
| Seguro de Barcos | 324.068,29 | 74.658,42 |
| Seguro de Palas Mecánicas | - | 59.968,59 |
| Gastos Mantenimiento Lancha Cora | 127.547,04 | 66.555,07 |
| Gastos Mantenimiento Institución y Capitanía | 2.138.585,77 | 677.862,49 |
| Gastos Deportivos de Capitanía e Intendencia | 1.014.207,27 | 955.141,42 |
| Gastos Mantenimiento Draga | 31.271,89 | 188.129,34 |
| Ropa Capitanía | 286.967,49 | - |
| Gastos de Pluma | 128.902,73 | 247.095,32 |
| Gastos Mantenimiento Lancha Pelopincho | 7.467,52 | - |
| Total Centro de Costos Capitanía e Intendencia | 17.469.064,71 | 19.348.928,67 |
| Yachting de competición | | |
| Seguros Yachting Competición | - | 34.872,91 |
| Gastos de Mantenimiento Lancha Fiesta | 957,54 | 10.382,82 |
| Gastos Mantenimiento Gomonos y Embarcaciones | 1.347.695,06 | 798.238,27 |
| Gastos Mantenimiento Gomon N 1 | - | 8.325,61 |
| Gastos de Mantenimiento Gomon N 5 | - | 11.490,94 |
| Cuotas Asociaciones y Federaciones | 711.869,33 | 767.200,73 |
| Gastos Mantenimiento Yachting | 967.708,69 | 1.088.526,17 |
| Gastos Regatas Varias | 24.144,73 | 732.225,29 |
| Gastos Regata Luna Llena | - | 30.499,41 |
| Subsidios Escuela | 1.745.400,70 | 1.352.305,35 |
| Seguro Teo Torriate | 68.313,36 | 31.616,73 |
| Gastos Escuela 29ER | - | 4.151,02 |
| Gastos Multiclase | 168.548,17 | 1.389.378,19 |
| Total Centro de costos Yachting Competición | 5.034.637,58 | 6.259.213,44 |
| Optimist | | |
| Gastos Optimist | 259.751,34 | 1.084.183,57 |
| Gastos Escuela Infantil | 1.957.120,46 | 3.832.340,27 |
| Gastos Mantenimiento Gomonos | 89.256,47 | 44.993,08 |
| Total Centro de Costos Optimist | 2.306.128,27 | 4.961.516,93 |

INFORMACION REQUERIDA POR EL ART. 64 INC. b) DE LA LEY N° 19550

Correspondientes a los ejercicios económicos iniciados el 1 de Mayo de 2020 y 2019
y finalizado el 30 de Abril de 2021 y 2020

| | 30/04/2021 | 30/04/2020 |
|--|----------------------|----------------------|
| Escuela de Adultos | | |
| Gastos Mantenimiento Barco Paton | 220,73 | 25.674,81 |
| Subsidios Escuela de Adultos | 159.242,39 | 144.069,06 |
| Subsidios Deportivos Laser | 556.898,17 | 0,00 |
| Gastos Deportivos Snipe | 2.086,13 | 0,00 |
| Gastos Mantenimiento Barco R630 | 4.771,75 | 29.739,35 |
| Gastos Escuela Vela Adaptada | 152.447,63 | 356.783,98 |
| Total Centro de Costos Escuela de Adultos | 875.666,80 | 556.267,20 |
| TOTALES | 51.927.176,39 | 61.919.866,98 |

Firmado al sólo efecto de su identificación,
con mi informe de fecha 15 de junio de 2021.

Dr. Ricardo Schneir
Contador Público Nacional
Matrícula Nro. 7208 Ley 8738
C.P.C.E. - Prov. Sta. Fe

Leopoldo Pinchetti
Presidente

Elio Carreño
Síndico

Héctor Astori
Tesorero

INFORME DEL AUDITOR INDEPENDIENTE

*Señores socios del
CLUB DE VELAS DE ROSARIO
CUIT: 30-58235795-8
Domicilio Legal: Av. Costanera 956 - Rosario - Santa Fe*

He auditado los estados contables de CLUB DE VELAS DE ROSARIO, que comprenden el estado de situación patrimonial al 30 de Abril de 2021, el estado de resultados, el estado de evolución del patrimonio neto y el estado de flujo de efectivo correspondientes al ejercicio económico finalizado en dicha fecha, así como un resumen de las políticas contables significativas y otra información explicativa incluidas en las Notas 1 a 3 y los Anexos I a V.

Las cifras y otra información correspondientes al ejercicio económico terminado el 30 de Abril de 2020, son parte integrante de los estados contables mencionados precedentemente y se las presenta con el propósito de que se interpreten exclusivamente en relación con las cifras y con la información del ejercicio económico actual.

Conforme las disposiciones vigentes en la Pcia. de Santa Fe, se detallan a continuación los siguientes datos:

Cifras Resumidas al 30 de Abril de 2021:

| | |
|-------------------------|---------------|
| Activo | 64.735.455,50 |
| Pasivo | 2.277.740,17 |
| Patrimonio Neto | 62.457.715,33 |
| Resultado del Ejercicio | 10.721.148,82 |

Responsabilidad de la Dirección en relación con los estados contables.

La Comisión Directiva es responsable de la preparación y presentación razonable de los estados contables adjuntos de conformidad con las normas contables profesionales argentinas, y del control interno que la gerencia considere necesario para permitir la preparación de los estados contables libres de incorrecciones significativas.

Responsabilidad del Auditor

Mi responsabilidad consiste en expresar una opinión sobre los estados contables adjuntos basada en mi auditoría. He llevado a cabo mi examen de conformidad con las normas de auditoría establecidas en la Resolución Técnica Nro.37 de la Federación Argentina de Consejos Profesionales de Ciencias Económicas. Dichas normas exigen que cumpla los requerimientos de ética, así como que planifique y ejecute la auditoría con el fin de obtener una seguridad razonable de que los estados contables están libres de incorrecciones significativas.

Una auditoría conlleva la aplicación de procedimientos para obtener elementos de juicio sobre las cifras y la información presentadas en los estados contables. Los procedimientos seleccionados dependen del juicio del auditor, incluida la valoración de los riesgos de incorrecciones significativas en los estados contables.

Al efectuar dichas valoraciones del riesgo, el auditor tiene en cuenta el control interno pertinente para la preparación y presentación razonable por parte de la sociedad de los estados contables, con el fin de diseñar los procedimientos de auditoría que sean adecuados, en función de la circunstancias, y no con la finalidad de expresar una opinión sobre la eficacia sobre el control interno de la Asociación. Una auditoría también incluye la evaluación de la adecuación de las políticas contables aplicadas y de la razonabilidad de las estimaciones contables realizadas por la Comisión Directiva de la Asociación, así como la evaluación de la presentación de los estados contables en su conjunto.

Considero que los elementos de juicio que he obtenido proporcionan una base suficiente y adecuada para mi opinión de auditoría.

Opinión.

En mi opinión, los estados contables adjuntos presentan razonablemente, en todos sus aspectos significativos, la situación patrimonial de CLUB DE VELAS DE ROSARIO al 30 de Abril de 2021, así como sus resultados, la evolución de su patrimonio neto y el flujo de su efectivo correspondientes al ejercicio económico finalizado en dicha fecha, de conformidad con las normas contables profesionales argentinas.

Informe sobre otros requerimientos legales y reglamentarios.

- a) Los Estados Contables citados concuerdan con los registros contables los que se llevaron de conformidad con disposiciones legales vigentes.
- b) Los Estados Contables han sido preparados de acuerdo con lo dispuesto por las leyes N°19.550 y 22.903 de Sociedades Comerciales y siguiendo las pautas y formas establecidas por las Resoluciones Técnicas vigentes de la F.A.C.P.C.E.
- c) He aplicado los procedimientos sobre prevención de lavado de activos y financiación del terrorismo previstos en normas profesionales vigentes.
- d) Según surge de los registros contables de la Sociedad, la deuda devengada al 30 de Abril de 2021, a favor de la Administración Nacional de Seguridad Social, en concepto de aportes y contribuciones previsionales, ascendía a:
Exigible: -
No Exigible: 20.614,71
- e) Según surge de los registros contables de la Sociedad, no existe deuda devengada al 30 de Abril de 2021 a favor de la Administración Provincial de Impuestos de la Provincia de Santa Fe, en concepto de Impuesto sobre los Ingresos Brutos.

Rosario, 15 de Junio de 2021.

Dr. Ricardo Schneir
Contador Público Nacional
Matrícula Nro. 7208 Ley 8738
C.P.C.E. - Prov. Sta. Fe

INFORME DEL SINDICO

Sres. Socios:

El pasado 30 de abril del 2021 se dio por finalizado el ejercicio número cincuenta y ocho de nuestro querido Club de Velas de Rosario y de acuerdo a lo dispuesto por el artículo 32 del Estatuto social, y las funciones que reviste mi cargo, expreso que he realizado una cuidada revisión del Balance, Anexos e Inventario correspondiente.

En dicha evaluación he observado que los Estados Contables, mencionados en la documentación presentada, reflejan en forma razonable todos los aspectos significativos de la situación patrimonial de nuestro Club y de igual modo encuentro que los recursos y gastos, la evolución del patrimonio neto y la variación neta del efectivo, se encuentran debidamente respaldada por los correspondientes comprobantes.

Sobre la Memoria de las actividades desarrolladas, también puedo constatar que refleja de forma veraz lo acontecido en el ejercicio.

Asimismo, he estado en contacto frecuente con la Comisión Directiva comprobando una vez más la seriedad, prudencia y dedicación que caracterizan a los socios que han tenido en este período la responsabilidad de conducir los destinos del Club.

Por lo expuesto, en mi carácter de Síndico Titular, me permito aconsejar a la Honorable Asamblea la aprobación de la Memoria y Balance correspondiente al 58° Ejercicio del Club de Velas de Rosario.

Elio Carreño
Síndico Titular



Fundado el 13 de abril de 1963

Asociación civil sin fines de lucro

Personería jurídica otorgada 26.02.64

Decreto N° 01357

Personería deportiva 0091/2007

Afiliaciones

Federación Argentina de Yachting

Asoc. Rosarina de Entidades Deportivas

Asoc. Santafesina de Vela

Sede Social

Av. Colombres 956 (2000) Rosario

Habilitación Municipal

Permiso N° 955/2014

Otorgado por Resolución N°: 41/2014

Inscrito en Registro de Organizaciones

vinculadas a la Discapacidad

**Av. Colombres 956.
Rosario. Santa Fe. Argentina
Tel: +54 341 4556448 / 4545994**

**administracion@cvr.com.ar
yachting@cvr.com.ar**

WWW.CVR.COM.AR